

A healthcare worker in a red uniform is using a stethoscope to check the blood pressure of an elderly patient. The patient is wearing a light green shirt and a black blood pressure cuff. They are in a makeshift clinic setting with a white tarp background. The image is framed with a torn paper effect at the top and bottom.

BRIGADA
TEHUACÁN, PUEBLA
18-23 DE NOVIEMBRE DE
2024



ÍNDICE

MEDICAL IMPACT.

- ¿Quiénes somos? 3
- Alineación con los ODS 4

Comunidades Beneficiadas 5
 Servicios 6

Resultados 7

- Resultados Generales 8
- Medicamentos y Vitaminas 9
- Desparasitación 10
- Consulta multidisciplinaria 14
- Auxiliares diagnósticos 20
- Servicios complementarios 23
- Vacunación 26

Demográficos

- Distribución por sexo 28
- Distribución por grupo de edad 29
- Distribución por escolaridad 30
- Distribución por afiliación a seguro médico 31
- Distribución por nivel socioeconómico 32

Enfermedades Crónico-Degenerativas 33

Directorio 34

MEDICAL IMPACT

¿Quiénes somos?

Medical IMPACT es una Organización No Gubernamental (ONG) sin fines de lucro, sin afiliación política ni religiosa que busca reducir las brechas de acceso a servicios de salud directamente en campo, promover el trabajo en equipo en situaciones de desastre y en comunidades de bajos recursos, así como proporcionar equipo médico y medicamentos, realizar campañas de prevención y ofrecer los estándares más altos de atención médica para las personas que tengan las mayores necesidades; nuestros proyectos tienen la finalidad de crear una cultura de prevención, además de educar y crear conciencia al personal voluntario en el campo de la atención primaria en salud, así como de enfermedades agudas, crónicas e infecciosas.



Nuestro trabajo busca subsanar las relaciones estructurales sociales, atendiendo de primera mano la necesidad de brindar servicios multidisciplinarios para dar pasos concretos a la Cobertura Universal de la Salud, especialmente en regiones donde el índice de Desarrollo Humano sea bajo o muy bajo y en poblaciones clave.

Alineación con los ODS

En Medical IMPACT estamos alineados con la agenda internacional, por ello nuestros proyectos buscan impulsar los Objetivos de Desarrollo Sostenible (ODS), especialmente el **ODS3**: Garantizar una vida sana y promover el bienestar en todas las edades.

Dentro de las metas que buscamos alcanzar están:

- **Meta 3.3:** Poner fin a las epidemias del SIDA, la tuberculosis, la malaria y las enfermedades tropicales desatendidas y combatir la hepatitis, las enfermedades transmitidas por el agua y otras enfermedades no transmisibles.
- **Meta 3.4:** Reducir en un tercio la mortalidad prematura por enfermedades no transmisibles mediante la prevención y el tratamiento y promover la salud mental y el bienestar.
- **Meta 3.8:** Lograr la cobertura sanitaria universal, incluida la protección contra los riesgos financieros, el acceso a los servicios de salud esenciales de calidad y el acceso a medicamentos y vacunas seguros, eficaces, asequibles y de calidad para todos.
- **Meta 1.5:** De aquí a 2030, fomentar la resiliencia de los pobres y las personas que se encuentran en situaciones de vulnerabilidad y reducir su exposición y vulnerabilidad a los fenómenos extremos relacionados con el clima y otras perturbaciones y desastres económicos, sociales y ambientales





COMUNIDADES BENEFICIADAS

Los Reyes Metzontla - 18/Noviembre/2024

Zapotitlán - 19/Noviembre/2024

San Martín Atexcal - 20/Noviembre/2024

Azumbilla - 21/Noviembre/2024

Chapulco - 22/Noviembre/2024

Axuxco - 23/Noviembre/2024



SERVICIOS



FARMACIA

Entrega de medicamentos gratuitos, indicados por el personal de salud.

VACUNACIÓN

Aplicación de esquema básico de vacunación en población vulnerable.

EDUCACIÓN Y ARTE

Desarrollo de actividades didácticas orientadas a matemáticas básicas, de lecto-escritura y de educación en salud para la infancia.

Durante la brigada en salud se colocaron diversas estaciones en forma de circuito para que todas las personas tuvieran conocimiento de todos los servicios disponibles accediendo a una atención integral.

MÓDULO DE REGISTRO

Conformado por personal de enfermería capacitado para la toma de signos vitales e identificación del estado general del paciente.

MÓDULO DE EDUCACIÓN PARA LA SALUD

Actividades dirigidas a la participación comunitaria que abarcan temas sobre prevención y la educación para la salud.

MÓDULO DE DESPARASITACIÓN

Entrega de desparasitante al mismo tiempo que se da educación en prevención e identificación de los síntomas de parasitosis.

MÓDULO DE PRUEBAS RÁPIDAS PARA ITS'S

Realización de pruebas rápidas junto con consejería e impartición de información sobre este tipo de enfermedades

AUXILIARES DIAGNÓSTICOS

Se cuenta con Ultrasonido, Electrocardiograma, Densitometría, Espirometría, Doppler fetal y Química Sanguínea.

CONSULTA MULTIDISCIPLINAR

Se brinca consulta de Medicina General, Psicología, Nutrición y Fisioterapia.

PLANIFICACIÓN FAMILIAR

Asesorías sobre los diferentes métodos anticonceptivos disponibles en México, desde los beneficios, la duración, el mecanismo de acción y los efectos secundarios.

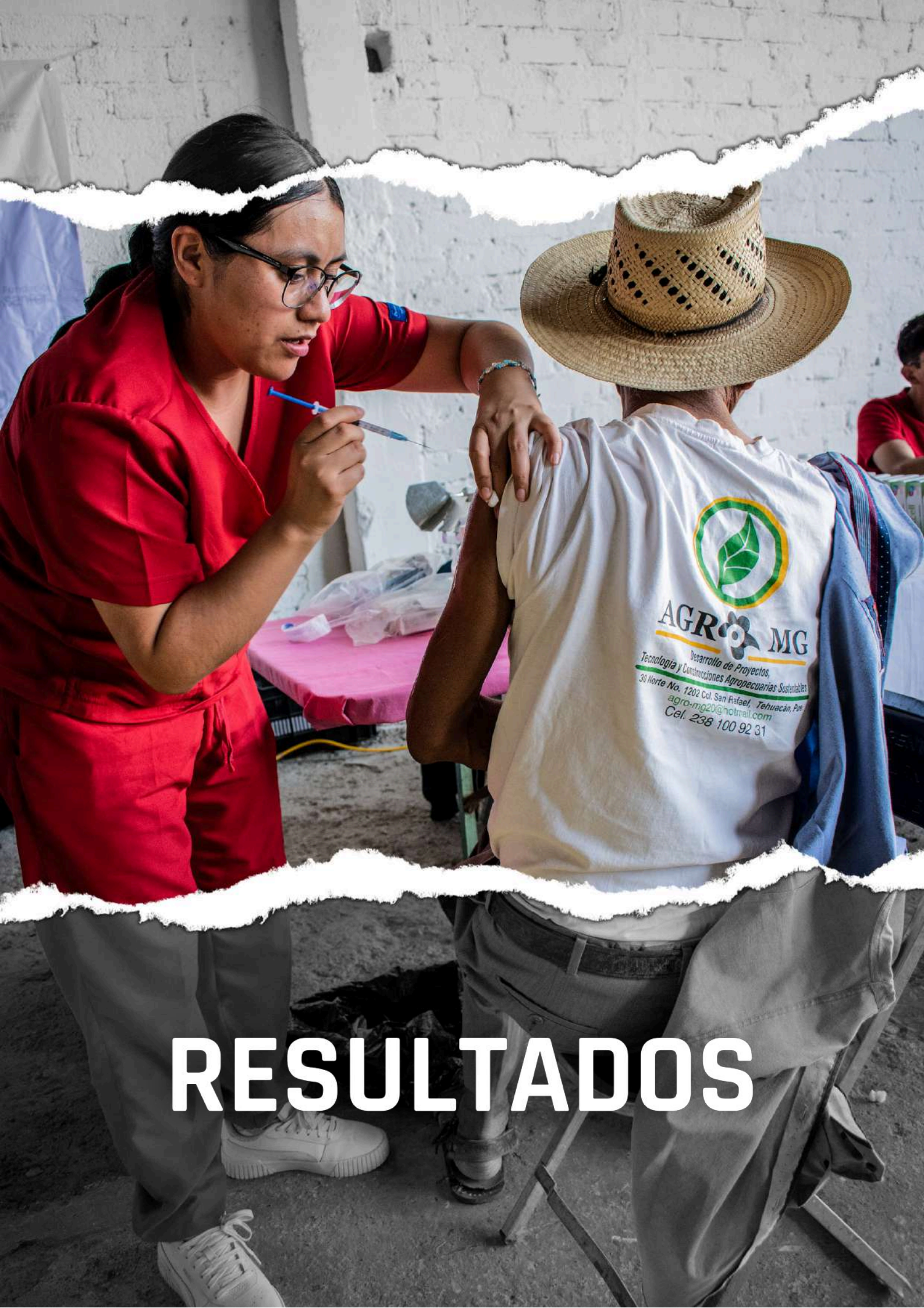

RESULTADOS

RESULTADOS GENERALES

En el marco del compromiso con la salud comunitaria, se llevó a cabo una brigada de atención de salud en Puebla del 18 al 23 de Noviembre de 2024. Esta iniciativa tuvo como objetivo principal proporcionar servicios de atención en salud gratuitos y de calidad a las comunidades más vulnerables de la región.

A continuación se presentan los resultados de dicha intervención.



RESULTADOS

Medicamentos y Vitaminas

741

Medicamentos y Vitaminas entregados

Se entregaron medicamentos de forma gratuita de acuerdo con las órdenes médicas de los profesionales de la salud que formaban parte de la brigada, proporcionando las dosis necesarias para cumplir con el tratamiento de la manera más completa.



RESULTADOS

Desparasitación

1,673

Personas desparasitadas

Se entregaron las dosis de desparasitante suficientes para que todos los cohabitantes con las características clínicas adecuadas pudieran recibir el medicamento de forma correcta, impidiendo así una nueva transmisión de parásitos entre los integrantes de la casa.

Además, se proporcionó la información adecuada sobre cómo y cuándo tomarlo, así como los efectos clínicos esperados de la medicación.



RESULTADOS

Desparasitación

Gráfica 1. "¿Se ha desparasitado alguna vez?". Distribución en una muestra representativa de 373 personas.

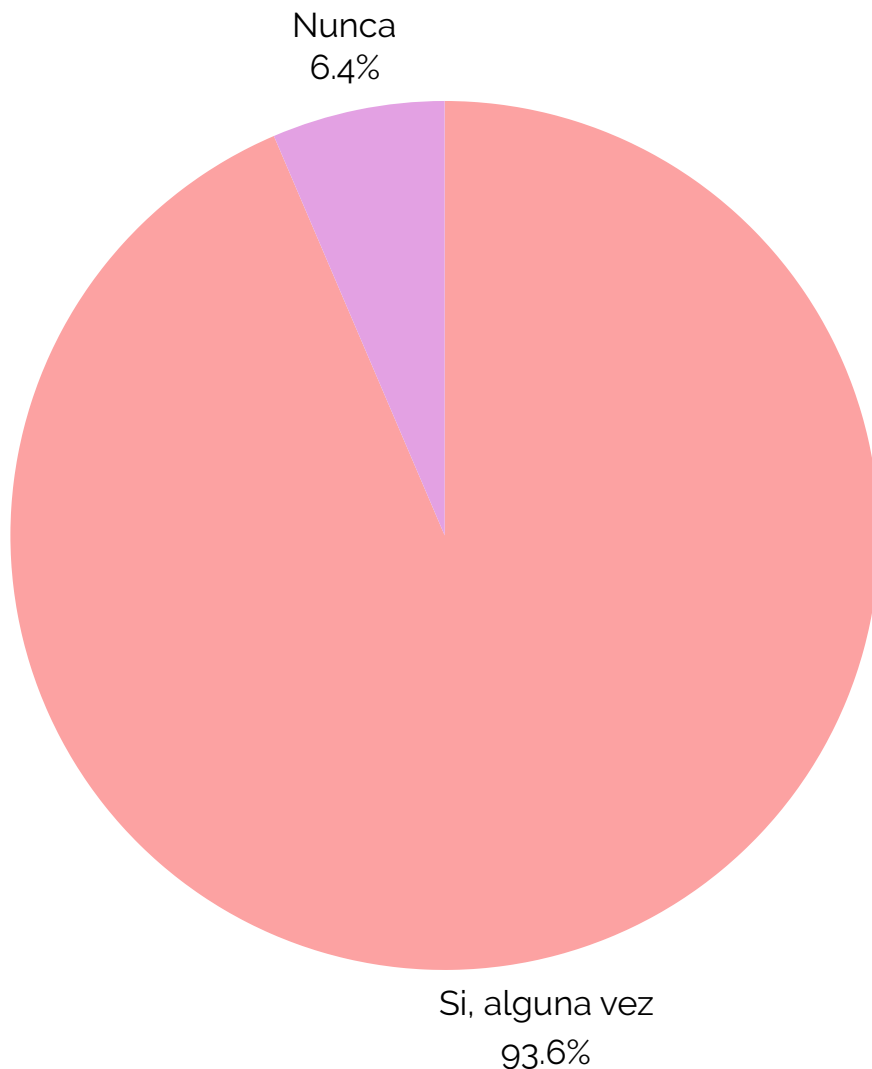

Del total de personas que reportan haberse desparasitado alguna vez en su vida el tiempo **promedio que pasó desde su última desparasitación fue de 32 meses**, con un tiempo máximo transcurrido de 360 meses desde la última desparasitación.

RESULTADOS

Desparasitación

Gráfica 1. "Distribución por sexo de las personas que recibieron desparasitante durante la brigada".

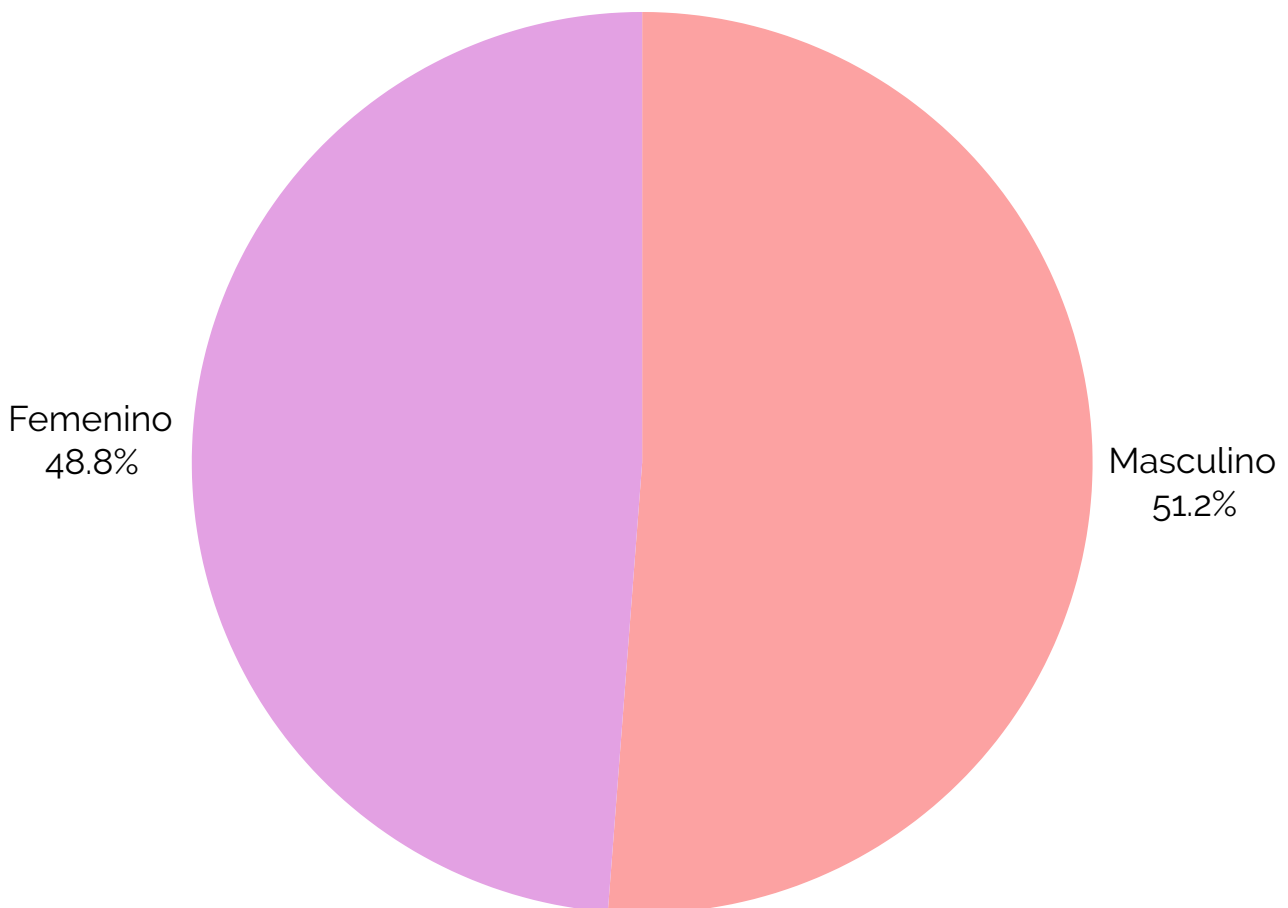

En promedio, las personas recibían **5 dosis de desparasitante** debido a la cantidad de cohabitantes en su casa, con un número máximo de 18 cohabitantes.

RESULTADOS

Desparasitación

Gráfica 2. "Distribución por grupo de edad de las personas que reciben directamente las dosis de desparasitante" en una muestra representativa de 373 personas.

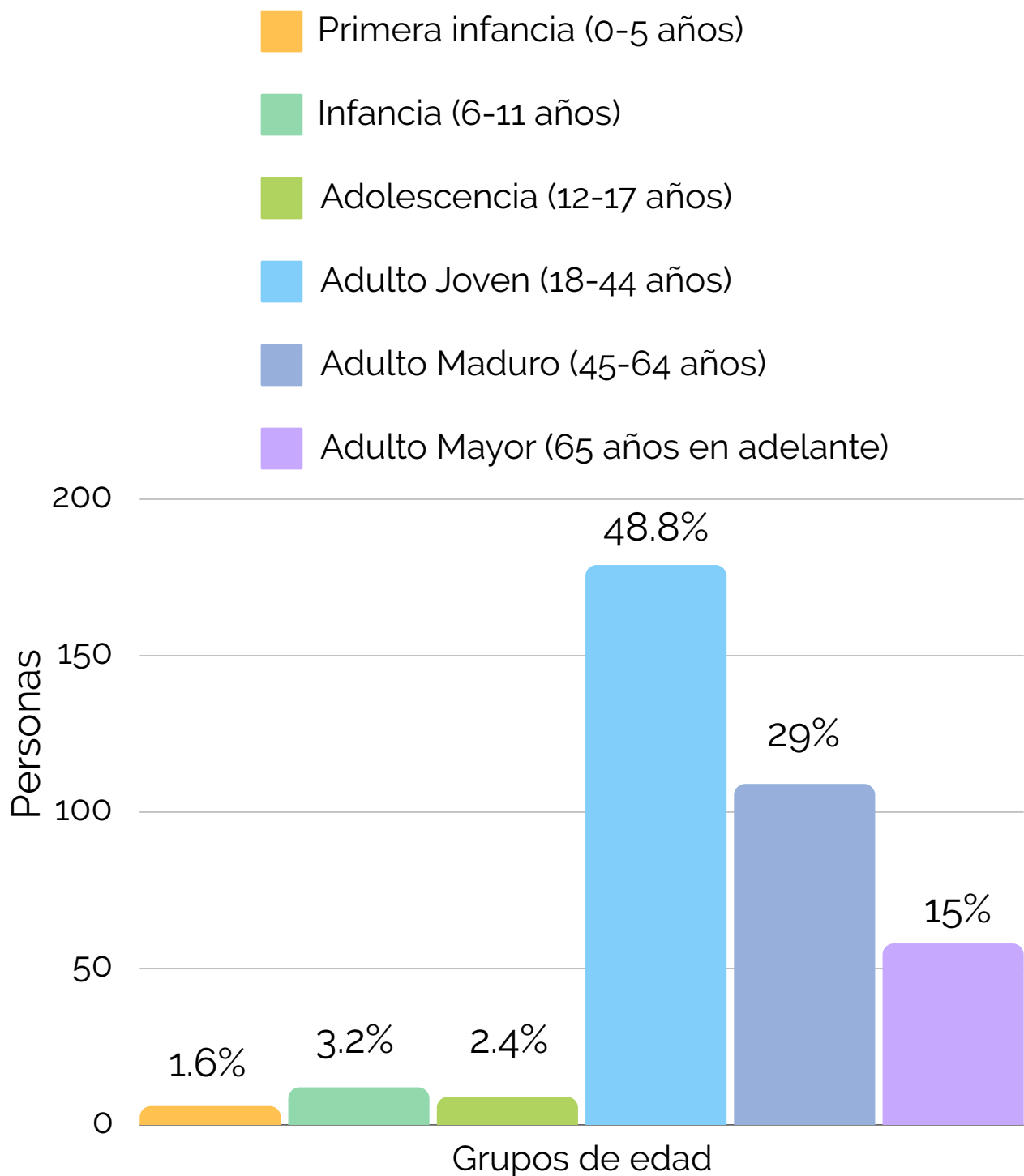

RESULTADOS

Consulta multidisciplinaria

681

Consultas
multidisciplinarias

En estas localidades se brindó atención multidisciplinaria a las diferentes personas con servicios como terapia física, medicina general, odontología, psicología y nutrición. Permitiendo que cada persona tenga acceso a los diferentes servicios para generar un impacto más significativo en su salud.



RESULTADOS

Consulta multidisciplinaria

272

Medicina General



RESULTADOS

Consulta multidisciplinaria

Fisioterapia

138



RESULTADOS

Consulta multidisciplinaria

94

Odontología

45

Aplicaciones de Fluor



RESULTADOS

Consulta multidisciplinaria

79

Nutrición



RESULTADOS

Consulta multidisciplinaria

Psicología

53



RESULTADOS

Auxiliares Diagnósticos

218

Auxiliares diagnósticos



RESULTADOS

Auxiliares Diagnósticos

75

Pruebas rápidas de VIH

Junto con la aplicación de todas las pruebas rápidas se otorga consejería y orientación en salud sexual a todas las personas, y se atienden temáticas específicas que sean de interés para la persona.

De todas las pruebas realizadas no se encontraron casos reactivos a VIH.

Glucometrías

84

22

Ultrasonidos

Electrocardiogramas

15

RESULTADOS

Auxiliares Diagnósticos

1

Pruebas de Dengue

No se encontraron casos reactivos



21

Espirometrías

RESULTADOS

Servicios complementarios

16

Procedimientos (Curaciones, lavados
óticos, nebulizaciones)

Lubricantes entregados

233

150

Preservativos entregados



RESULTADOS

Servicios complementarios

150

Educación para la salud

Intervenciones mediante educación y arte

285



RESULTADOS

Servicios complementarios

Implantes subdérmicos

12



RESULTADOS

Vacunación

107

Dosis de vacunas
aplicadas



RESULTADOS

Vacunación

Biológico (vacuna aplicada)	% del total aplicado
SRP Triple Viral	6
DPT	3
Neumococo 13 Conjugada	6
TD	26
Hexavalente	5
Hepatitis B	61



DEMOGRÁFICOS

Distribución por sexo

Gráfica 1. "Distribución por sexo biológico" en una muestra representativa de 238 personas.

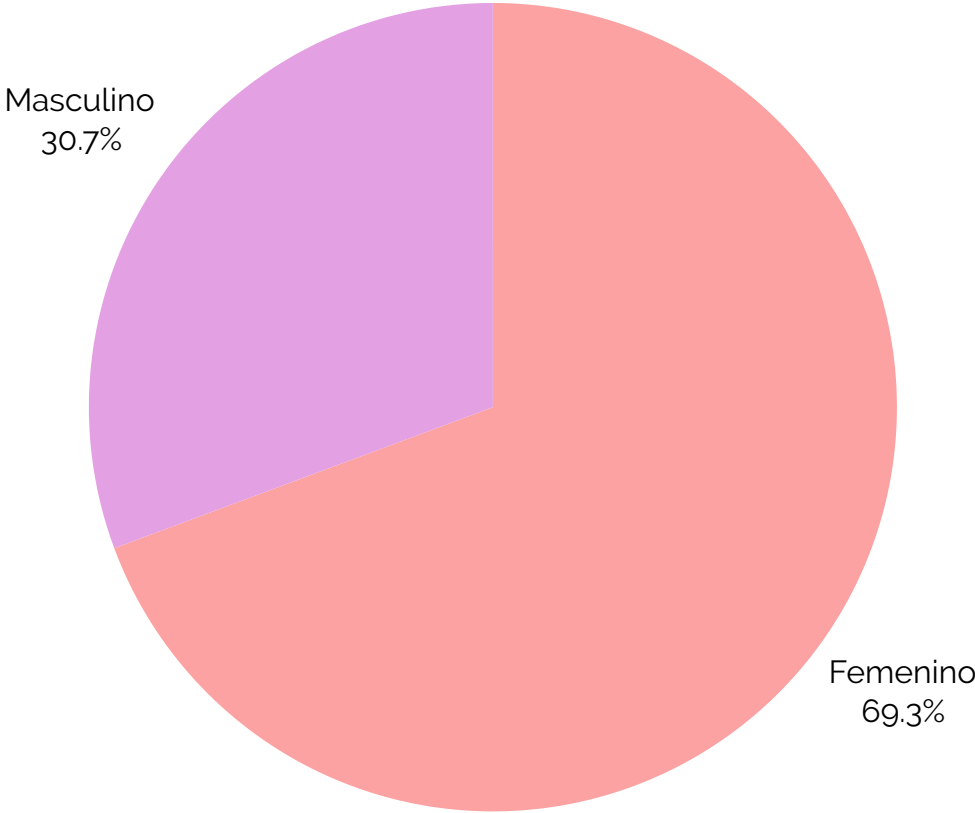

DEMOGRÁFICOS

Distribución por grupo de edad

Gráfica 2. "Distribución por grupo de edad" en una muestra representativa de 238 personas.

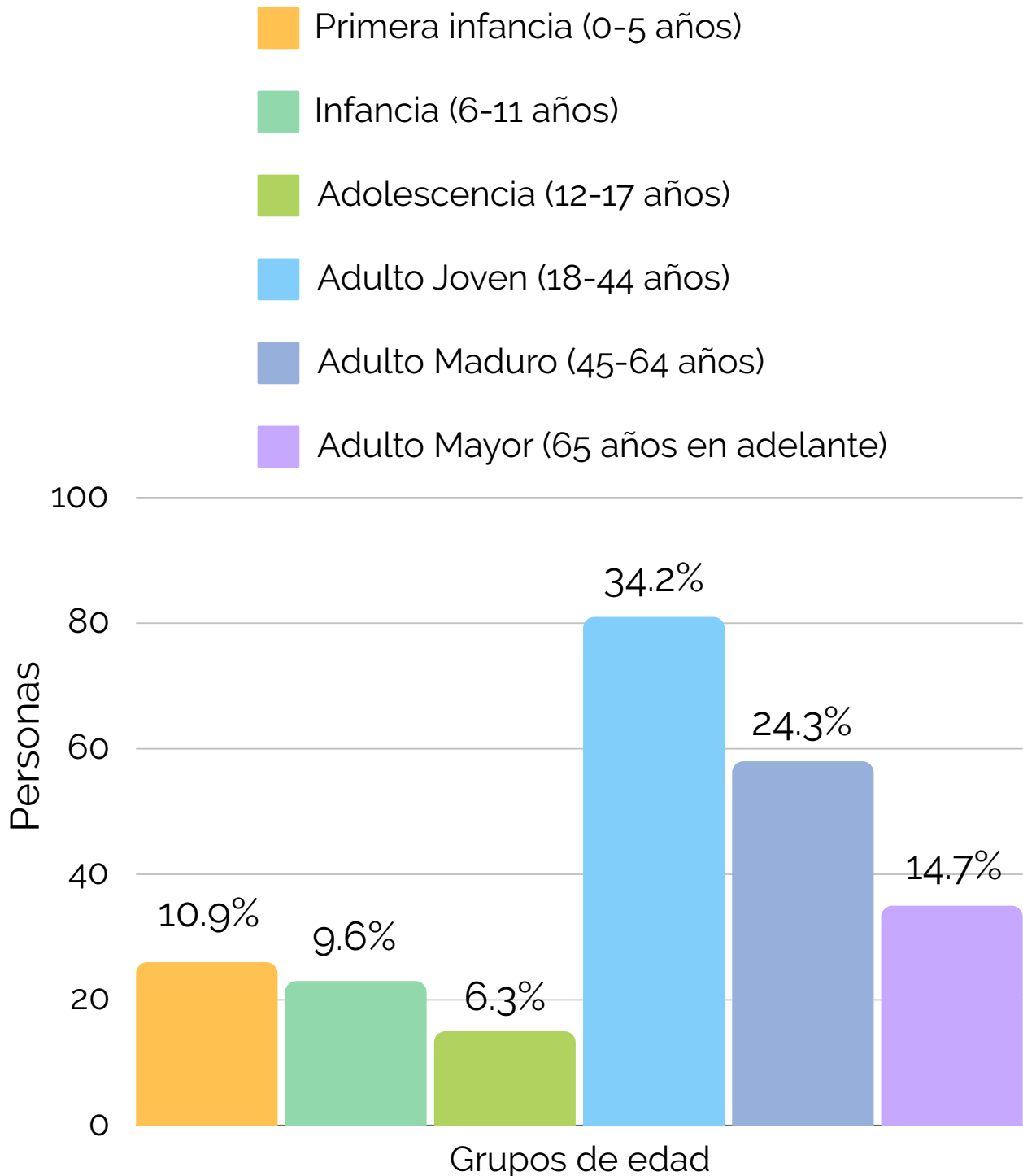

DEMOGRÁFICOS

Distribución por escolaridad

Gráfica 3. "Distribución por escolaridad" en una muestra representativa de 238 personas.

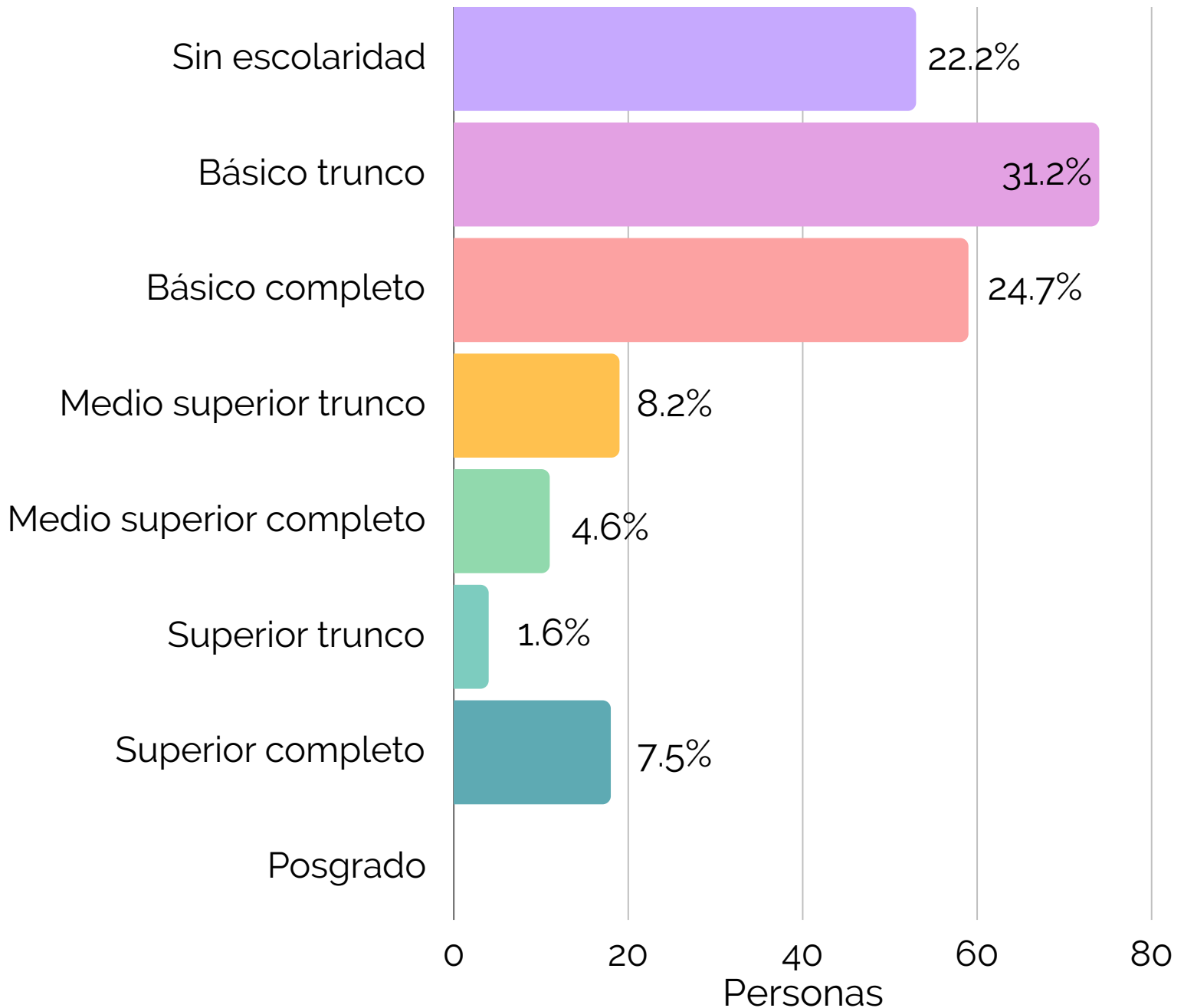

DEMOGRÁFICOS

Distribución por afiliación a seguro médico

Gráfica 5. "Distribución por afiliación a seguro médico" en una muestra representativa de 238 personas.

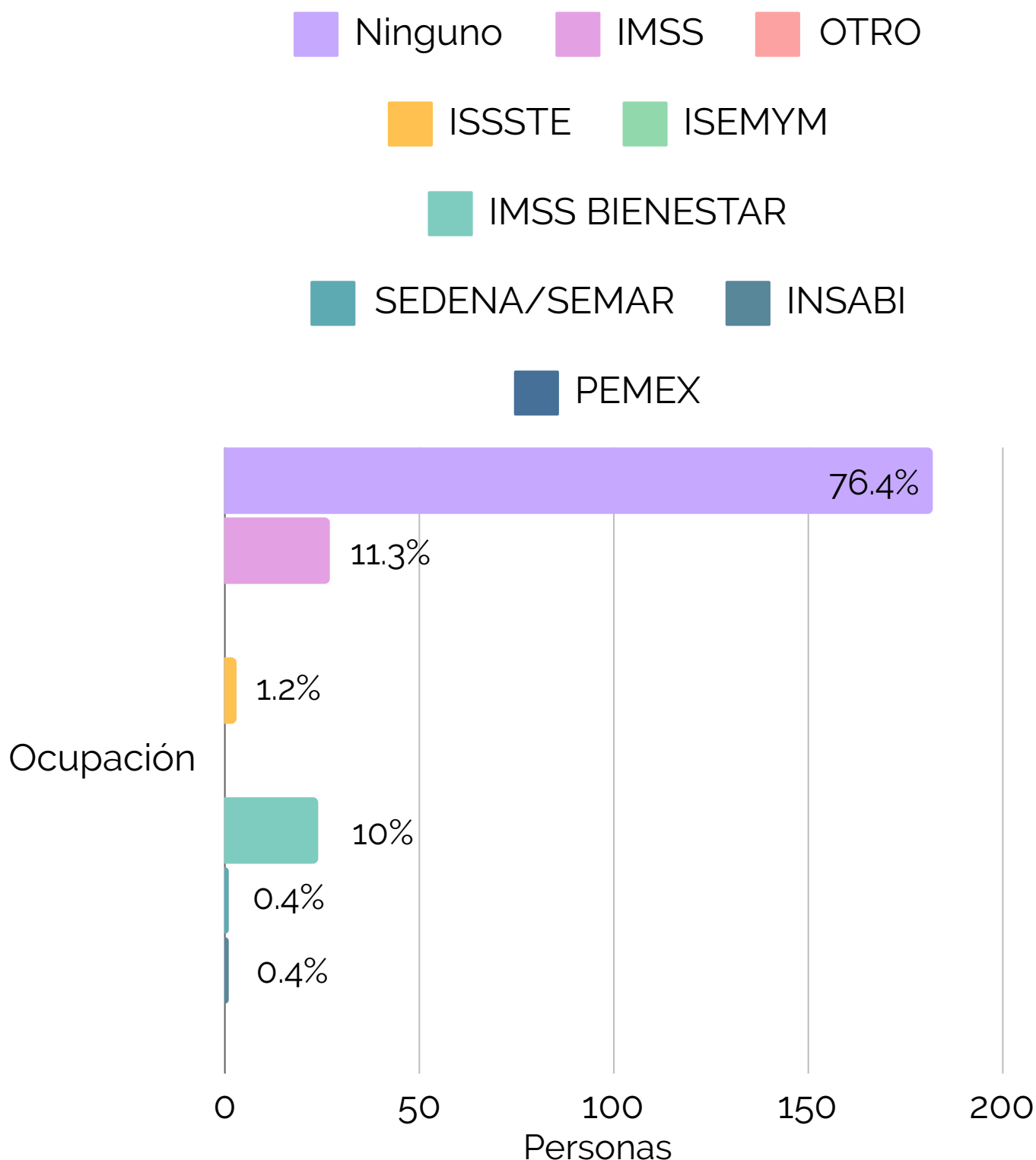

DEMOGRÁFICOS

Distribución por Nivel Socioeconómico

El **83.3%** de las personas atendidas se pueden relacionar con **niveles socioeconómicos bajos**, esto de acuerdo a la regla 7x8 descrita por la Asociación Mexicana de Agencias de Inteligencia de Mercado y Opinión (AMAI).

Gráfica 6. "Distribución por Nivel Socioeconómico" en una muestra representativa de 238 personas. 2024. La regla previa del AMAI (Regla 7x8) para el Nivel Socioeconómico relaciona los pisos de cemento y tierra con niveles socioeconómicos bajos

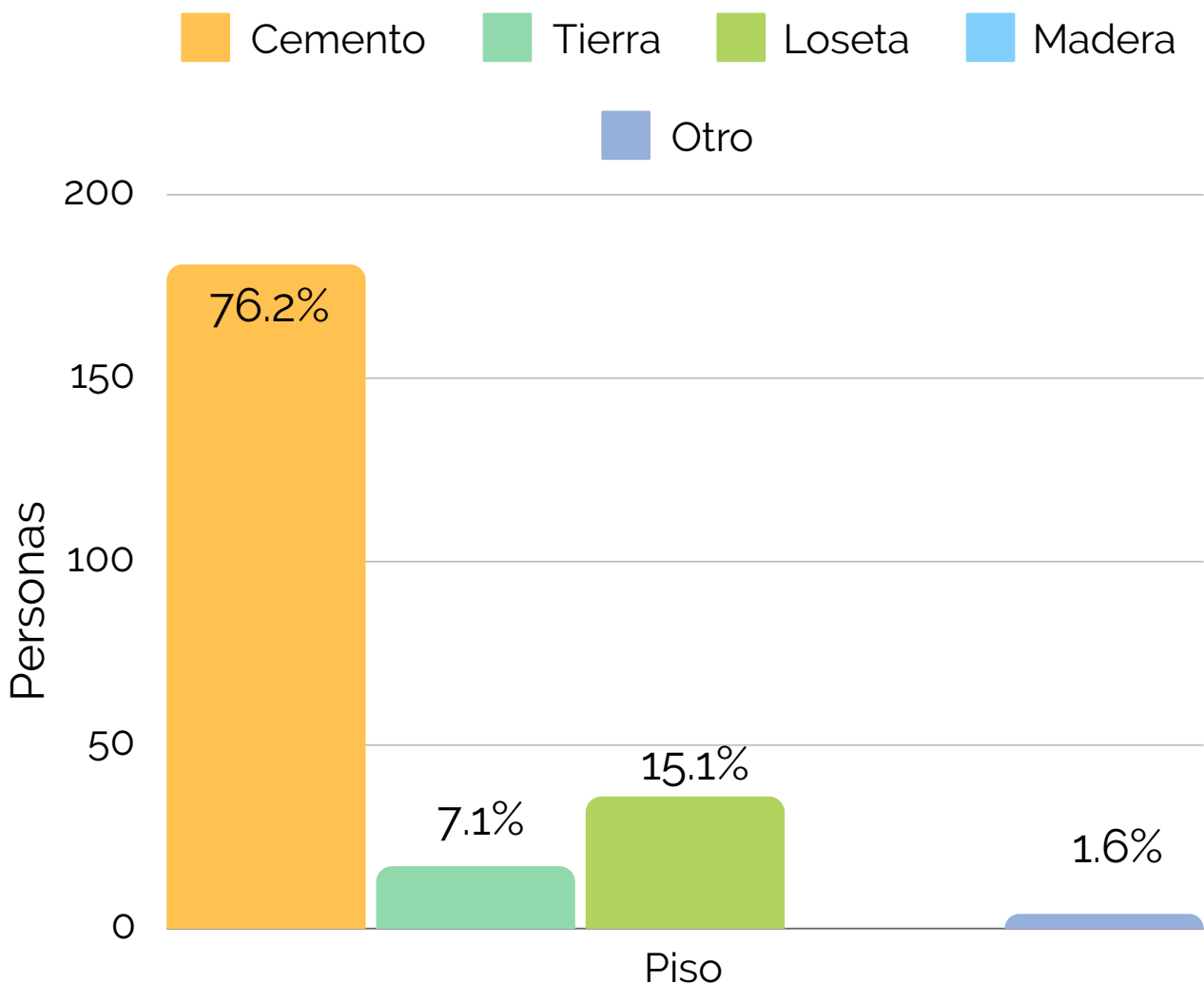

ENFERMEDADES CRÓNICO-DEGENERATIVAS

Gráfica 7. "Enfermedades Crónico-degenerativas" en una muestra representativa de 238 personas.

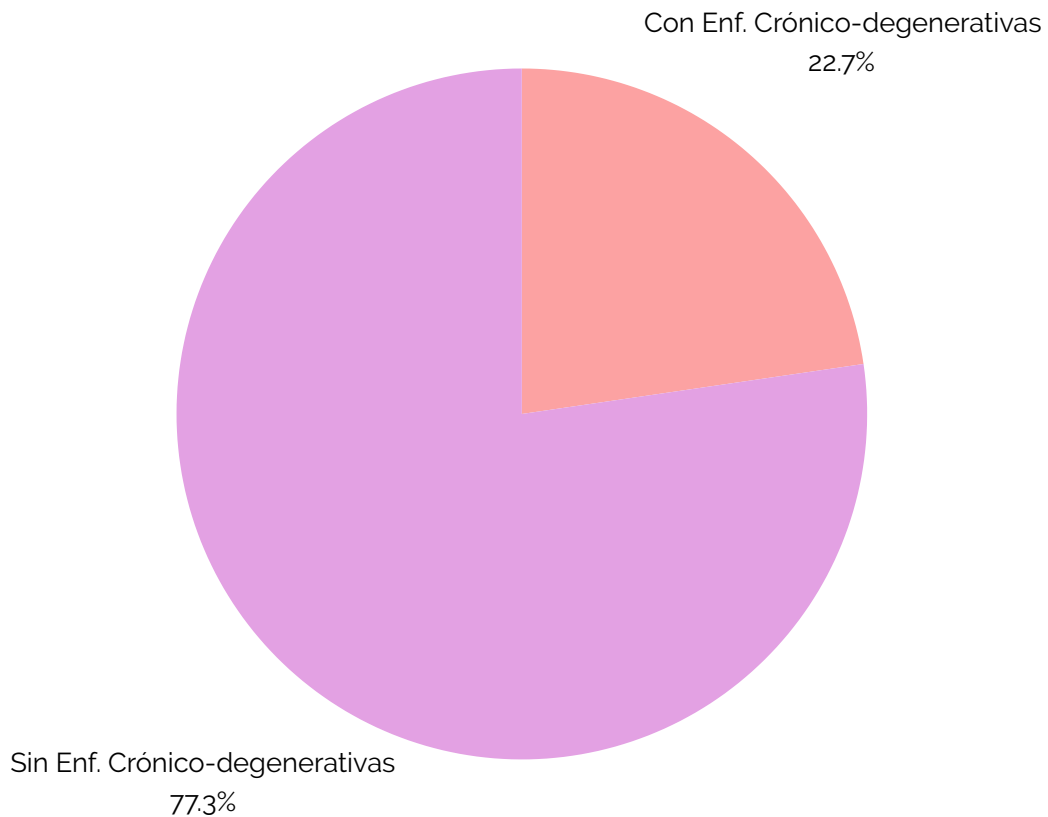

Enf. Crónico-Degenerativas	Personas
Diabetes tipo 2	26
Hipertensión arterial	25

Tabla 1. "Enfermedades Crónico-degenerativas" en una muestra representativa de 54 personas que reportaron si presentar antecedente de una enfermedad crónico-degenerativa.

DIRECTORIO

RESPONSABLES DEL PROGRAMA MEDICAL IMPACT - MÉXICO

NOMBRE / Coordinación de proyecto

Dra. Areli Yazmín Pérez Olmos | Dirección Médica

L.E. Gabriel Sánchez Sánchez | Coordinación de Operaciones en Campo

L.E. Jaquelin Domínguez López | Coordinación de Operaciones en Campo

Dr. Enrique Israel Monroy | Monitoreo, Evaluación y Análisis de Datos

Mtr. José Alberto Cernicchiaro | Dirección de Desarrollo y Vinculación

Dr. Giorgio Alberto Franyuti Kelly | Dirección Ejecutiva



MEDICAL IMPACT
IMPACTING LIVES, PRESCRIBING HOPE

contact@medical-impact.org

**La Quebrada 309, interior D2, Narvarte Oriente, CP 03023, Alcaldía
Benito Juárez, Ciudad de México.**