

MEDICALIMPACT

IMPACTING LIVES, PRESCRIBING HOPE

MEDICAL IMPACT

MEDICAL IMPACT

IMPACTING LIVES, PRESCRIBING HOPE

INFORME DE BRIGADA DE SALUD YUCATÁN 2023

Dirección Ejecutiva

Giorgio Alberto Franyuti Kelly

Dirección Médica

Areli Pérez

Coordinación de operaciones

Gabriel Sánchez

Jaquelin Dominguez

BRIGADA DE SALUD YUCATÁN JULIO 2023

En el presente documento se reportan los siguientes rubros, derivados de las intervenciones en los municipios de: Temozón, Buctzotz, Sucilá y Panabá en el Estado de Yucatán.

Se realizaron BRIGADAS MULTIDISCIPLINARIAS EN SALUD por: Medicina General, Nutrición, Rehabilitación Física, Psicología, Enfermería, Salud Sexual y Docencia, todo esto desarrollado en dos semanas de intervención.

A su vez, se contó con la presencia y colaboración de diversas instancias como ISSSTE, Fundación SANFER, Gilead y Direct Relief; así como de los líderes comunitarios locales en las distintas comunidades visitadas quienes apoyaron para la coordinación e implementación de los proyectos.



MUNICIPIOS VISITADOS

PANABÁ

Zona Centro

SUCILÁ

Cabecera Municipal

BUCTZOTZ:

-San Francisco

-Gran Lucha

-X- Bec

TEMOZÓN:

-Nahbalam

-Hunukú

-Zona Centro



CONSIDERACIONES INICIALES



Medical IMPACT tiene como misión el brindar **atención médica gratuita** a las comunidades de difícil acceso, desde los albores de la organización, y a partir de la experiencia en estos años ininterrumpidos de acción por México, las carencias se han hecho evidentes y se han realizado los proyectos necesarios para interrumpir esta desigualdad en la universalidad en el derecho en la salud. Por ello los proyectos transversales de imagen y diagnóstico con equipo profesional, las campañas de vacunación, la realización de pruebas de VIH, la educación para la salud y la repartición de desparasitantes, complementa y totaliza los esfuerzos para intervenciones integrales, **sin dejar a nadie fuera.**

EJECUCIÓN DE LA BRIGADA MULTIDISCIPLINARIA EN SALUD

Durante la brigada en salud se colocaron diversas estaciones en forma de circuito para que todas las personas tuvieran conocimiento de todos los servicios disponibles accediendo a una **atención integral**.

MÓDULO DE REGISTRO

El módulo de triage estuvo conformado por personal de enfermería capacitado para la toma de signos vitales e identificación del estado general del paciente.

El espacio de primer contacto entre el paciente y el personal de salud donde se hacía un pequeño interrogatorio para identificar las necesidades del paciente y canalizarlo al siguiente módulo más conveniente.



EDUCACIÓN EN VACUNACIÓN



Durante la espera de los pacientes para acceder a la consulta se llevaron actividades dirigidas a la participación comunitaria sobre salud integral. Dentro de los pilares de la salud se encuentra la prevención y la educación en vacunación siendo la mejor vía para atacar mitos y realidades que son una barrera para la calidad de vida de las personas. Las actividades fueron orientadas a vacunas, medidas de prevención de enfermedades, esquema básico de vacunación y bienestar colectivo.

MÓDULO DE VACUNACIÓN



Una de las acciones que Medical IMPACT promueve es la **cobertura universal de vacunación**.

Mediante un proceso de red fría se contó con las siguientes vacunas: BCG, anti hepatitis A y B, anti influenza, triple viral, hexavalente, rotavirus y anti neumocócica con el fin de continuar con los esquemas de vacunación que fueron interrumpidos por la pandemia protegiendo a muchos niños, niñas y población de riesgo que no contaba con un esquema de vacunación completo, en este módulo se dio orientación sobre la relevancia de la vacunación, se incitó a las comunidades de solicitar vacunas a sus unidades de salud locales con el fin de motivar la participación ciudadana en temas de salud, así como se proporcionó información sobre los esquemas de vacunación.



MÓDULO DE DESPARASITACIÓN

Para prevenir y atender una de las afecciones gastrointestinales más comunes a cualquier edad, principalmente en niñas y niños, se otorga el albendazol auxiliar en la desparasitación intestinal.

Este medicamento previene enfermedades que pueden ocasionar los parásitos intestinales como cuadros diarreicos, y principalmente previene las complicaciones que se pueden generar por el consumo de alimentos contaminados por parásitos, los cuales, pueden incluso llegar a alojarse en el cerebro y causar convulsiones u otros daños a la salud más severos.



CONSULTORIO DE IMAGENOLOGÍA

Como parte del equipo diagnóstico disponible en la brigada contamos con ultrasonido portátil y electrocardiógrafo que imprime el estudio en cuestión, los cuales son herramientas muy útiles para la exploración del paciente.

En cuanto al rastreo por ultrasonido se pudieron identificar diversas patologías abdominales, y con el electrocardiógrafo alteraciones de origen cardiaco.

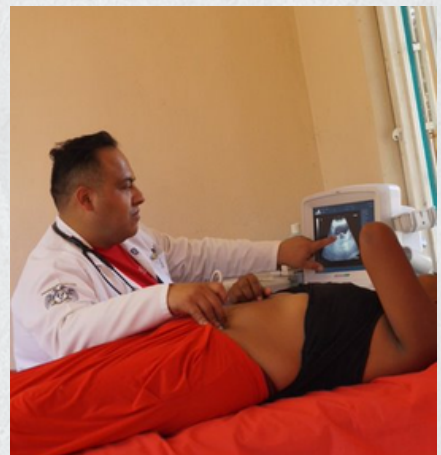

CONSULTORIO MÉDICO

Espacio orientado a la consulta médica general, equipado para llevar a cabo un minucioso interrogatorio y una correcta exploración del paciente que favorecieron el diagnóstico del estado de salud de las personas, se orientó y se dio tratamiento para las diferentes enfermedades identificadas a cargo de médicos sumamente preparados.



CONSULTORIO DE NUTRICIÓN

Como parte del programa de atención integral por la alta prevalencia de enfermedades en donde la alimentación es fundamental como las enfermedades metabólicas, el módulo de nutrición formó parte del circuito, aquí los pacientes reciben orientación profesional por medio del cual adaptan sugerencias nutricionales basadas a sus necesidades geográficas y económicas.



CONSULTORIO DE PSICOLOGÍA

Como parte de un bienestar integral se encuentra la salud mental, muchos padecimientos son de origen emocional por lo que es fundamental la atención psicológica.

Bajo la orientación de profesionales psicólogos los pacientes que consultaron en esta área tuvieron sesiones para la identificación de situaciones en salud mental que repercuten en su bienestar; asimismo se les proporcionan estrategias y herramientas que los pacientes pueden llevar a cabo por sí mismos con el objetivo de mejorar su calidad de vida.



MÓDULO DE FARMACIA

En este módulo se entregaron los medicamentos indicados por el personal de salud a los pacientes **bajo una orientación farmacológica** por parte del personal capacitado.

Posteriormente, cuando el paciente haya finalizado su recorrido en el circuito de atención médica, se refuerzan dudas en cuanto a dosis, horarios, contraindicaciones o intervención de medicamento con alguna dieta específica; se implementan estrategias para que el paciente comprenda de una manera adecuada el tratamiento que le ha proporcionado el profesional de salud.



EDUCACIÓN Y ARTE

Un espacio creado para el fortalecimiento de habilidades artísticas de los niños de las comunidades, actividades orientadas a estimular el pensamiento crítico, psicosocial, entorno ambiental, familiar y educativo de los niños en resolución de problemas matemáticos, escritura, redacción, psicomotricidad, reforzamiento de habilidades para colorear, recortar, realizar manualidades, actividades como baile, desarrollo del lenguaje y de comprensión lectora, así como el repaso de temas en salud a través de cuentos y juegos.



DESPARASITANDO A MÉXICO



DESPARASITANDO A MÉXICO

La falta de acceso efectivo a servicios de salud en México, sigue erigiéndose como una carencia fundamental que en 2020, afectó a más de 37 millones de mexicanos (28% de la población), siendo los más afectados los deciles de ingresos más bajos¹.

Por otro lado, la alta prevalencia de parasitosis en México es una más de las manifestaciones de las condiciones de pobreza y desigualdad que prevalecen en nuestro país debido a la falta de higiene en los alimentos y de acceso a infraestructura básica y sus consecuencias representan un problema importante de salud pública.

Por ello, Fundación Sanfer en alianza con Medical Impact, se unen para fortalecer las redes y mecanismos de apoyo que contribuyan a la equidad en salud de comunidades vulnerables del país. El objetivo es promover la prevención y el tratamiento de enfermedades gastrointestinales parasitarias en comunidades vulnerables, de difícil acceso y desprovistas de servicios de salud, mediante brigadas multidisciplinarias de atención médica en campo, para mejorar la calidad de vida, bienestar y desarrollo integral de las familias mexicanas.



1.-Reporta el desabasto de Medicamentos en México [Internet]. Cerodesabasto.org. [citado el 19 de septiembre de 2022]. Disponible en: <https://cerodesabasto.org/>

EDUCACIÓN EN SALUD

Uno de los pilares de Medical IMPACT es la educación en salud y esta campaña de desparasitación no fue la excepción, se implementó un programa con diferentes actividades para la comunidad con el objetivo de identificar cuál es el nivel de conocimiento de este tema entre las personas que participaron en la brigada y posteriormente medir el nivel de aceptación de esta medida en salud.

El plan de trabajo constó de las siguientes actividades

- Plática sobre parasitosis intestinal; introducción, factores de riesgo, signos y síntomas, medidas de prevención y desparasitación.
 - Flayer como apoyo visual
- Juego de identificación de medidas de prevención
 - Material de apoyo: tarjetas

En la estación de desparasitación se realizó la dinámica "salvando a Pepe", un muñeco con parásitos en el tracto intestinal y por cada niño desparasitado en esta estación, Pepe perdía parásitos con el fin de que Pepe fuera salvado por los niños de la comunidad.

En el área de arte y educación los niños además de llevar actividades para el desarrollo de competencias también aprendieron sobre la desparasitación pintando un mural sobre el tema.





ANÁLISIS DE RESULTADOS

RESULTADOS

3,709

**ATENCIONES
PROPORCIONADAS**

1,325

**CONSULTAS
INTERDISCIPLINARIAS**

845

**PERSONAS
DESPARASITADAS**

En cuatro municipios de Yucatán

8

**VACUNAS
APLICADAS**

340

ARTE Y EDUCACIÓN

Niños y niñas impactados

222

**EVALUACIONES CON
ULTRASONIDO Y
ELECTROCARDÍOGRAMO**

Complementando las consultas
médicas

1,478

MEDICAMENTOS

Entregados gratuitamente

181

TOMAS DE GLUCOSA

RESULTADOS GENERALES

En las dos semanas se realizaron 1,325 consultas multidisciplinarias durante la brigada de salud por los cuatro municipios visitados de las cuales 840 corresponden a atención médica general, 159 del área de nutrición, 189 de rehabilitación física y 137 consultas del área de psicología que corresponden como se muestra en la gráfica siguiente:

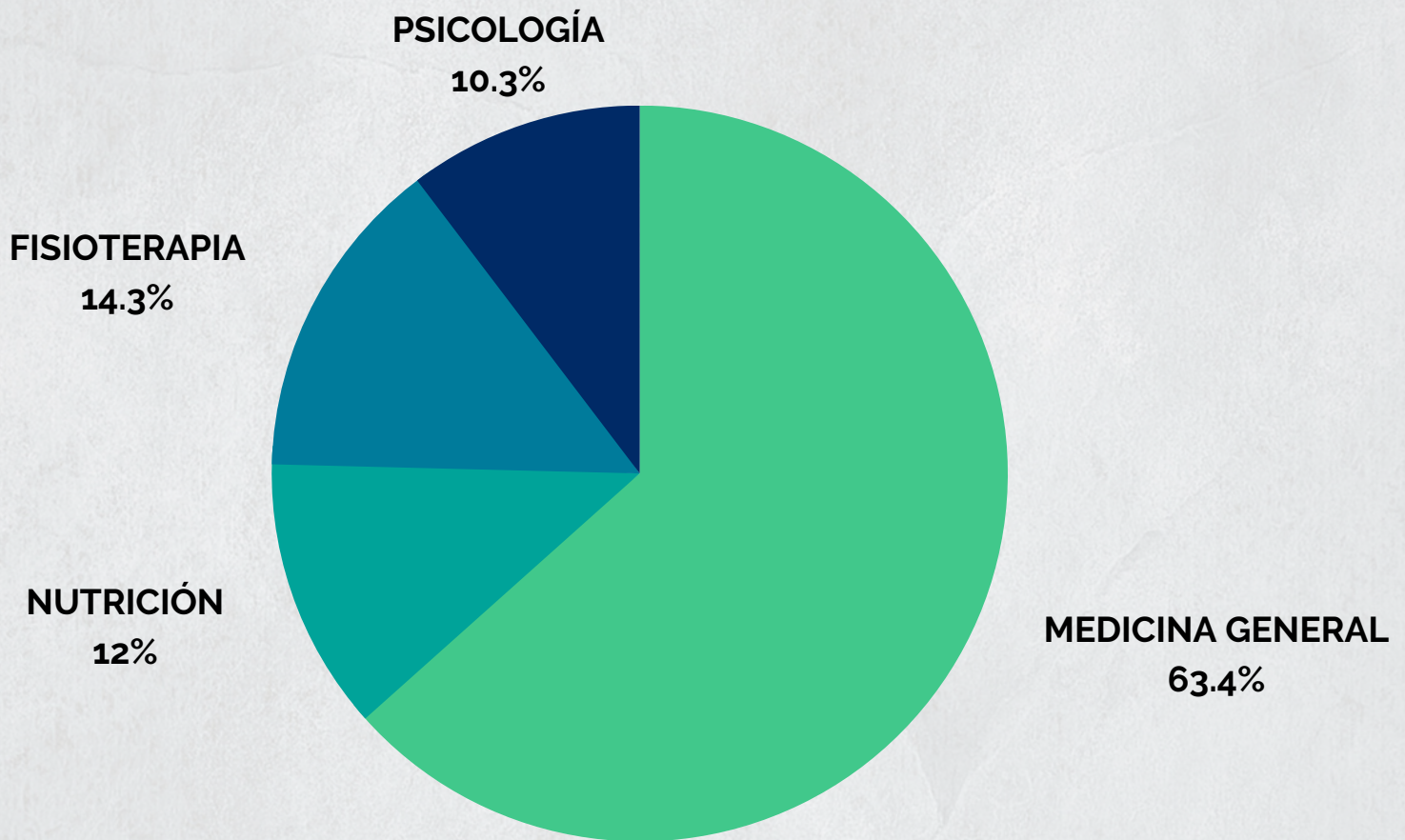

PANABÁ

'Panabá (del idioma maya: Páan(ab) ja 'pozo artificial') es un poblado ubicado en el estado mexicano de Yucatán, específicamente en el municipio homónimo que se encuentra en la Zona Litoral Oriente o Región I del mismo estado.

Tiene una altura promedio de 17 m s. n. m. y se localiza a una distancia de 166 km de la ciudad capital del estado, la ciudad de Mérida,

285

**PERSONAS
ATENDIDAS**

47

**TOMAS DE
GLUCOSA**

147

**PERSONAS
DESPARASITADAS**

93

**MENORES
ATENDIDOS**



PANABÁ

ANÁLISIS DE POBLACIÓN

La población total atendida en este municipio fueron 285 personas en registro de triage, lo cual nos arroja los siguientes datos:

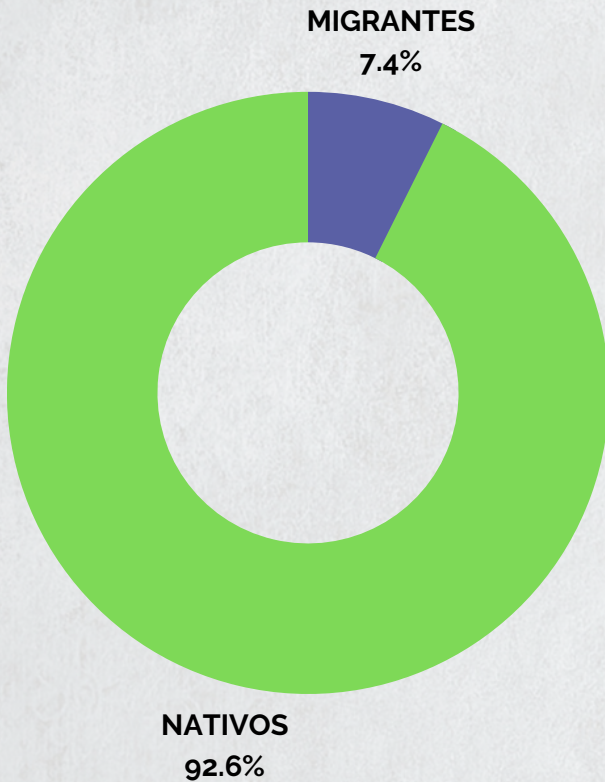

NO JORNALEROS
67%

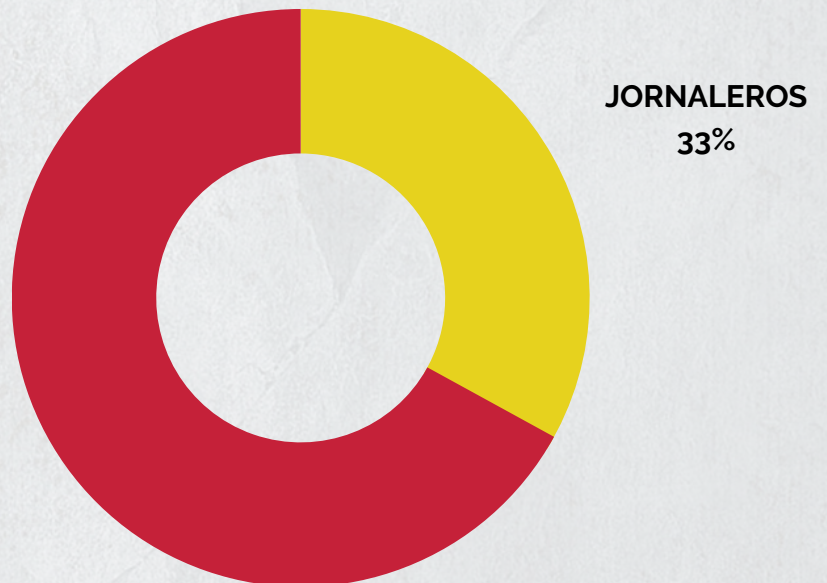

PANABÁ

En cuanto a las consultas multidisciplinarias, se atendieron a 285 personas de las cuales 39.64% fueron hombres y 60.35% mujeres. Se muestra la gráfica con el índice por edad de pacientes que acudieron a las consultas.

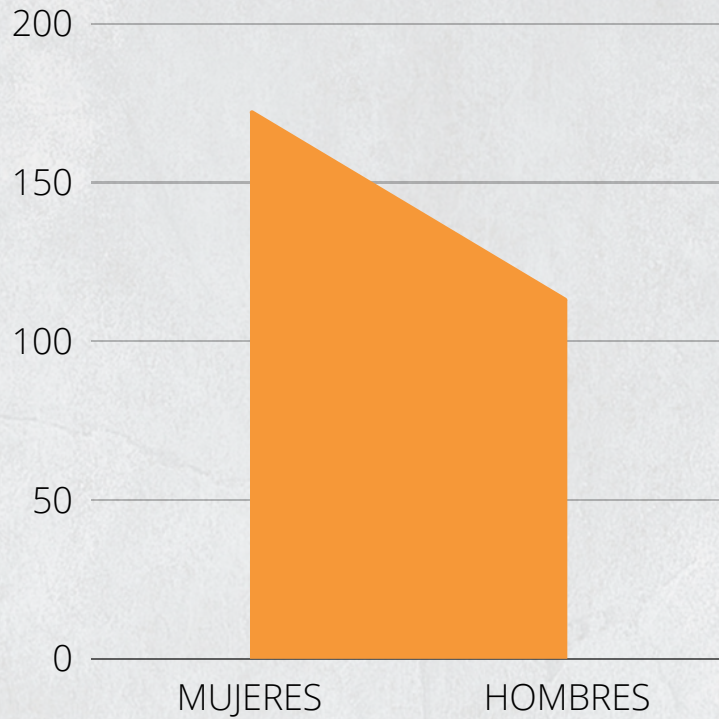

EDADES

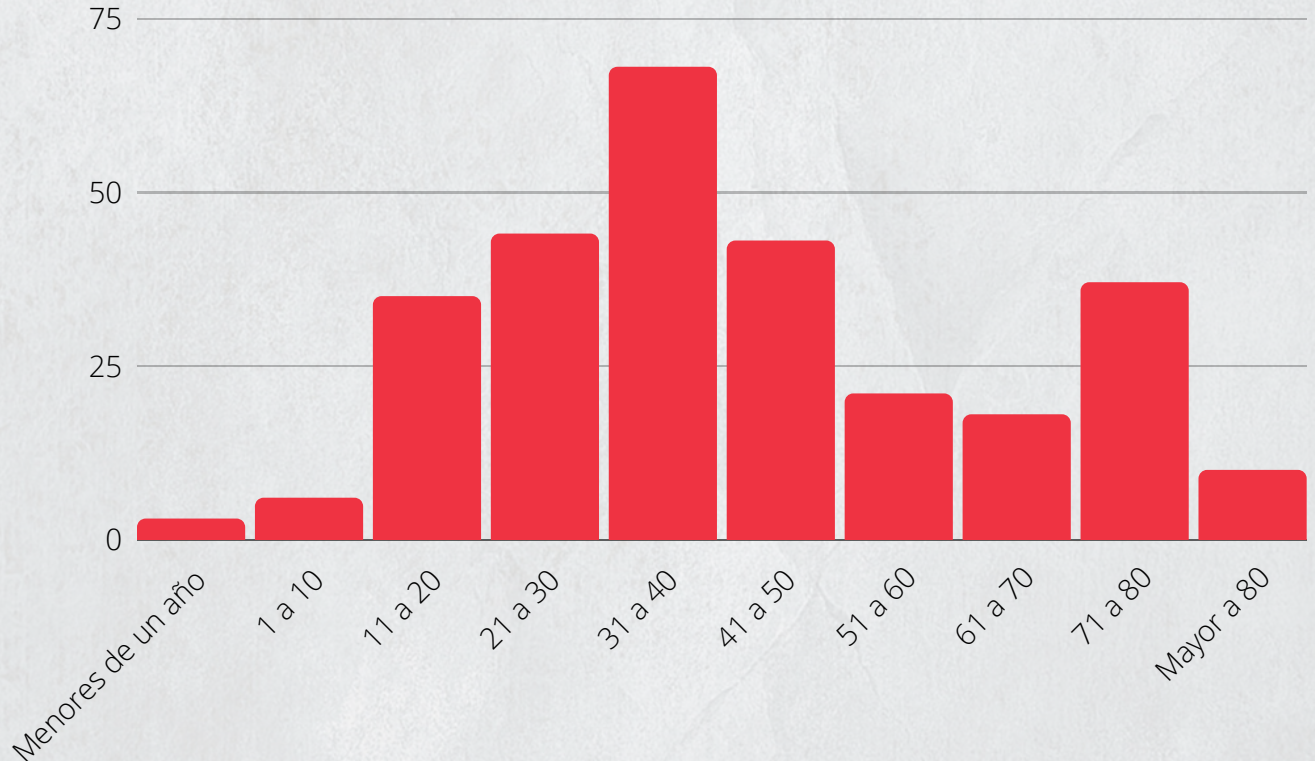

PANABÁ

Por el tipo de población que consultó el servicio las ocupaciones mayormente identificadas fueron mujeres dedicadas al trabajo del hogar y al cuidado de las familias, mientras que para los hombres que consultaron refirieron que su ocupación principal es el campo y la venta de mercancía.

OCUPACIÓN

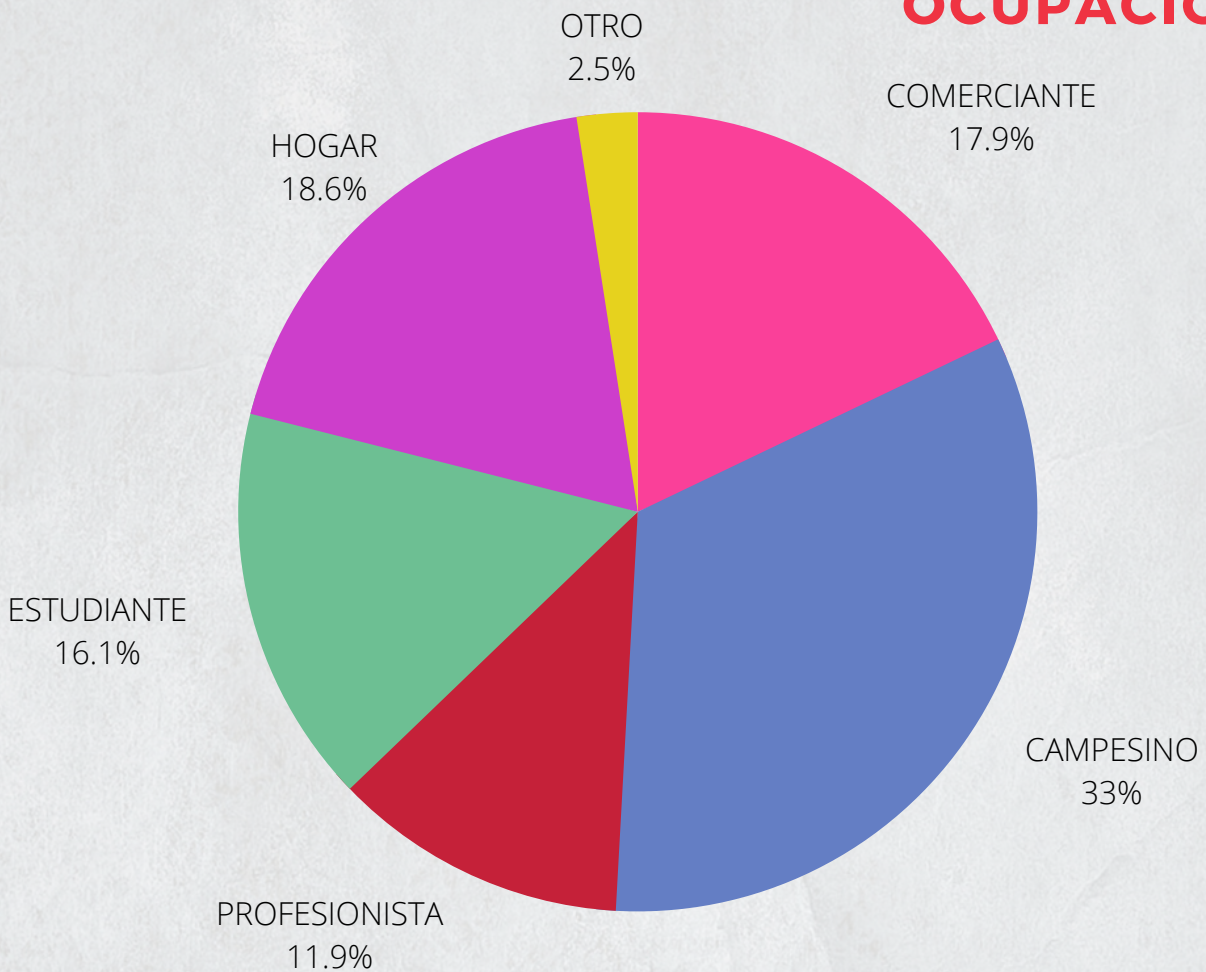

PANABÁ

Los motivos más frecuente de consulta estuvieron relacionados con afectaciones a sistema músculo esquelético, aparato digestivo y respiratorio ya que los pacientes cursaban con gastritis, colitis nerviosa y consecuencia de alimentos preparados con gran cantidad de condimentos y picante, dolores musculares por inadecuada postura y resfriado común, alergias estacionales y rinitis; esto más común en infantes de educación básica.

AFECCIONES IDENTIFICADAS POR APARATOS Y SISTEMAS

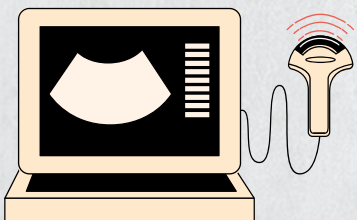
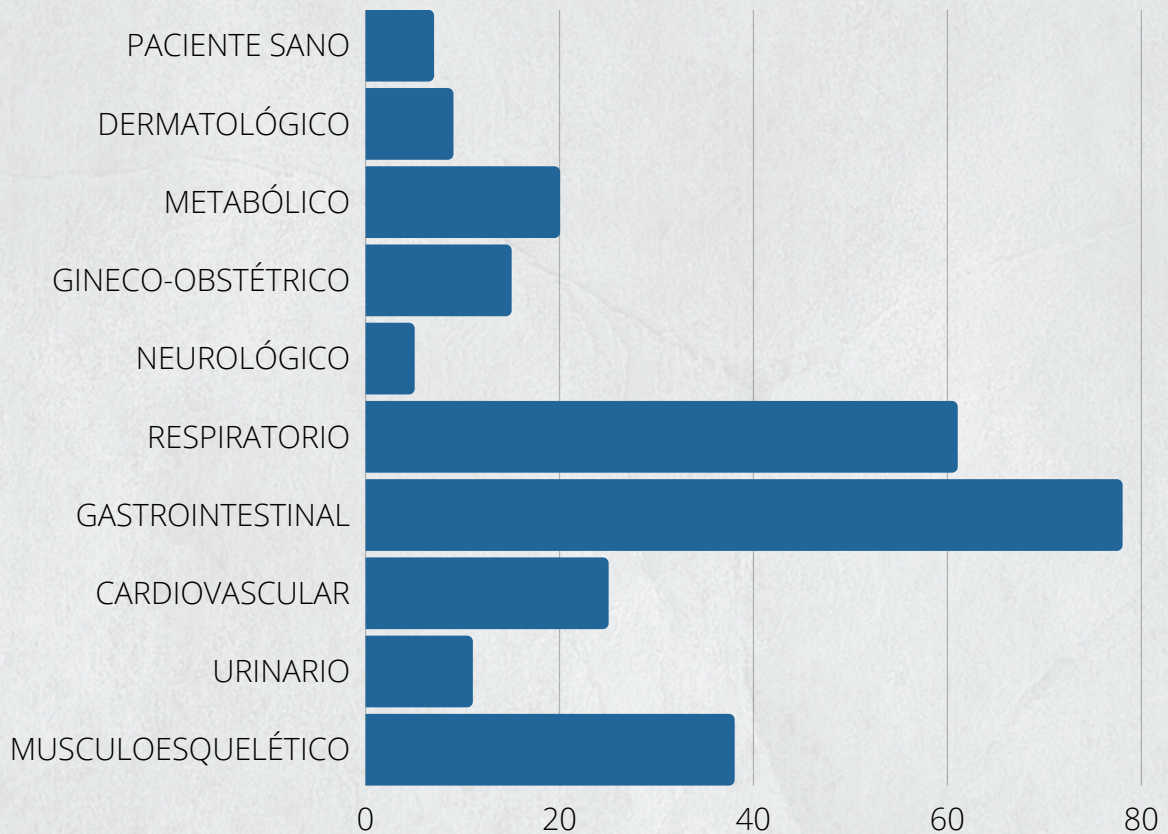

64 Estudios de Ultrasonido



19 Estudios de Electrocardiograma

PANABÁ

En la atención multidisciplinaria que se brindó a las personas, se incluyó en las intervenciones con la comunidad un módulo de Nutrición donde se atendieron a 50 pacientes de diversas edades; acudieron principalmente por apoyo nutricional a niños, charlas informativas incluyendo la jarra del buen beber y el plato del buen comer, manejo adecuado de proteínas y vitaminas en la primera infancia, ajuste dietético para pacientes diabéticos, mujeres embarazadas y adultos mayores; sumando herramientas y cuidados que podemos tener en casa.

Durante las 68 intervenciones de Rehabilitación Física se detectaron mayor incidencia de pacientes que referían dolor en espalda baja (lumbalgia), cervicalgia y dolores en hombro (manguito rotador) y síndrome del hombro congelado.

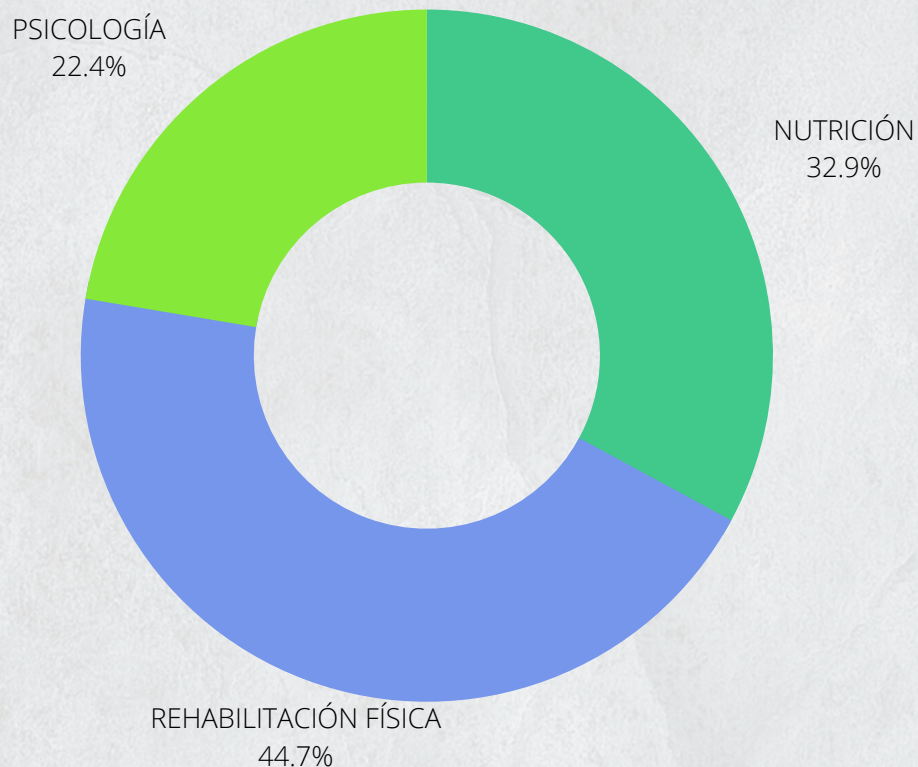

Continuando con esta atención multidisciplinaria se implementó dentro del circuito el consultorio de psicología donde se le brindó atención a 34 pacientes de las cuales su motivo de consulta era por temas relacionados con problemáticas familiares, procesos no concluidos de duelo por fallecimientos significativos y estrés por diversas causas personales (índole económico, sentimental, profesional, etc) de cada consultante.

PANABÁ

En lo que respecta al módulo de Farmacia se entregaron 556 medicamentos de manera gratuita cuyo propósito es de aliviar, prevenir o detener el proceso de salud enfermedad en los pacientes y reforzar la dosis prescrita por el médico.

Además de en el área de Educación y Arte, donde se reforzaron los temas de educación para la salud (desparasitación, higiene personal y lavado de manos) en relación a la edad de los infantes y adolescentes, así como retroalimentar y mejorar habilidades lógico-matemáticas, cálculo mental, destrezas de lecto-escritura, dibujo, artes plásticas y juegos.

Se les brindó atención a 93 menores.



SUCILÁ

El nombre del municipio, Sucilá (se pronuncia Sukilá), proviene de la maya su'uk, zacate, il, de, y ja', agua, significado así "agua de zacate"

También es conocida como la cuenca lechera de Yucatán por haber en su territorio una gran cantidad de ranchos dedicados a la industria láctea.

Durante nuestra intervención en la comunidad se obtuvieron los siguientes resultados:

TIPO DE VACUNA	LOTES DE VACUNAS APLICADAS
ANTI TETÁNICA	2802X002B ABR24
ANTI NEUMOCÓCICA	FH7359 JUN24

178

**PERSONAS
ATENDIDAS**

8

**VACUNAS
APLICADAS**

118

**PERSONAS
DESPARASITADAS**

36

**MENORES
ATENDIDOS**

SUCILÁ

ANÁLISIS DE POBLACIÓN

La población total atendida en Sucilá fueron 178 personas en registro de triage, lo cual nos arroja los siguientes datos:



NO JORNALEROS
46.1%



JORNALEROS
53.9%

MIGRANTES
14.6%

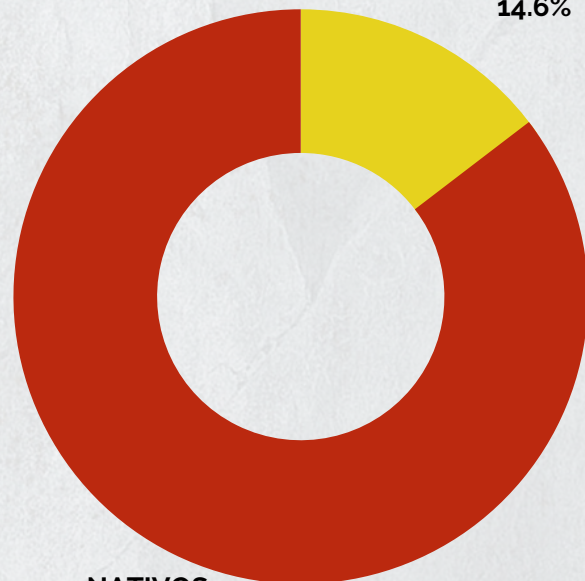

NATIVOS
85.4%

SUCILÁ

En cuanto a las consultas multidisciplinarias, se atendieron a 187 personas de las cuales 45.98% fueron hombres y 54.01% mujeres. Se muestra la gráfica con el índice por edad de pacientes que acudieron a las consultas.

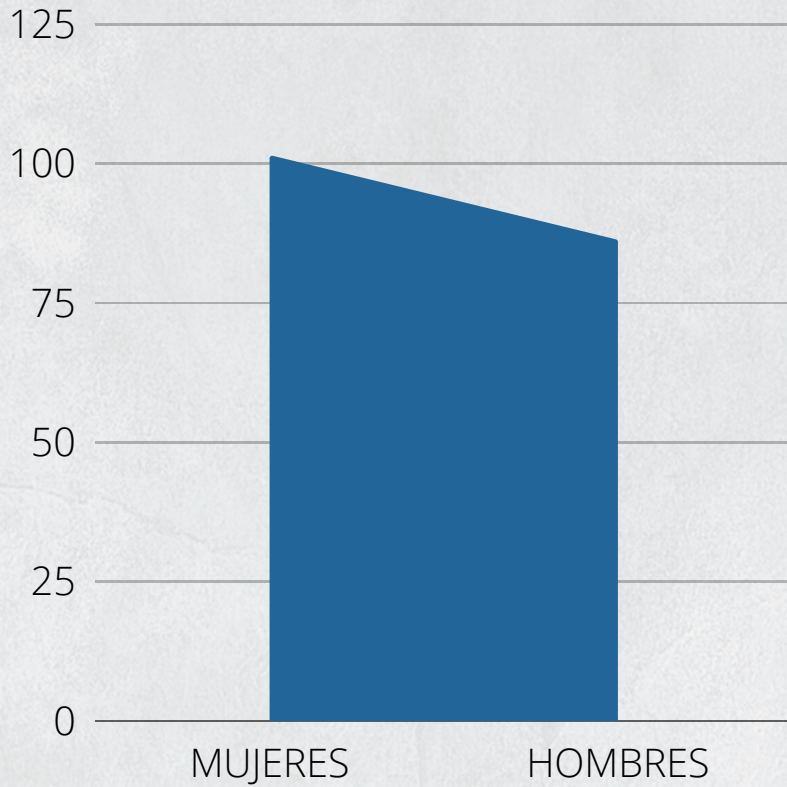

EDADES

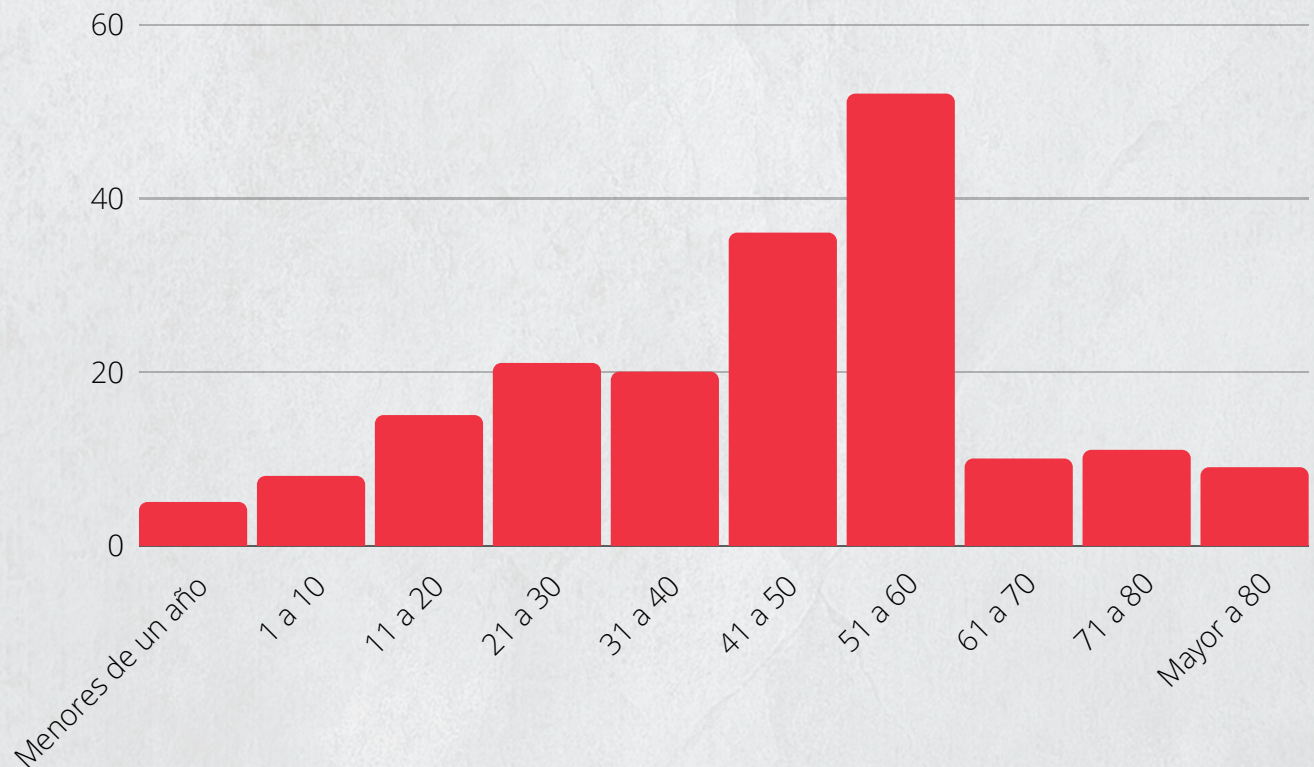

SUCILÁ

Por el tipo de población que consultó el servicio las ocupaciones mayormente identificadas fueron mujeres trabajadoras del hogar, cuidadoras primarias de familiares y apoyan a sus esposos en labores del campo. En cuanto a los hombres su principal actividad económica es la ganadería, la agricultura y el comercio de los productos obtenidos.

OCUPACIÓN

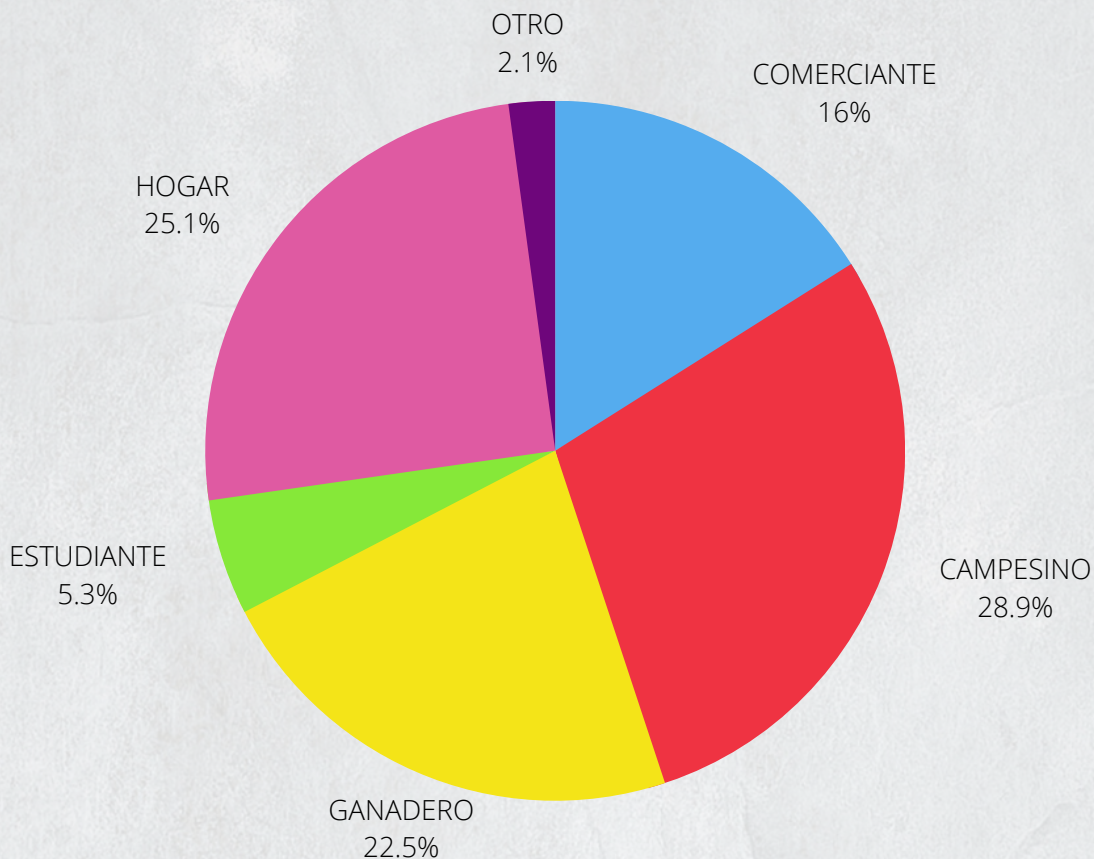

SUCILÁ

Los motivos más frecuente de consulta estuvieron relacionados con afectaciones al descontrol metabólico, ya que los pacientes que cursan con Diabetes Mellitus II llevan mal apego al tratamiento, consumen una dieta inadecuada y altos niveles de sodio, azúcares y grasas saturadas a través de los productos industrializados que a su vez, también forman parte de nuestro segundo lugar en consultas médicas de índole cardiovascular.

AFECCIONES IDENTIFICADAS POR APARATOS Y SISTEMAS

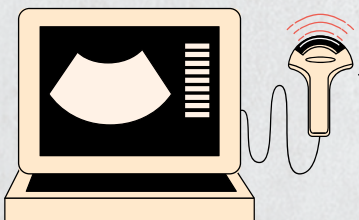
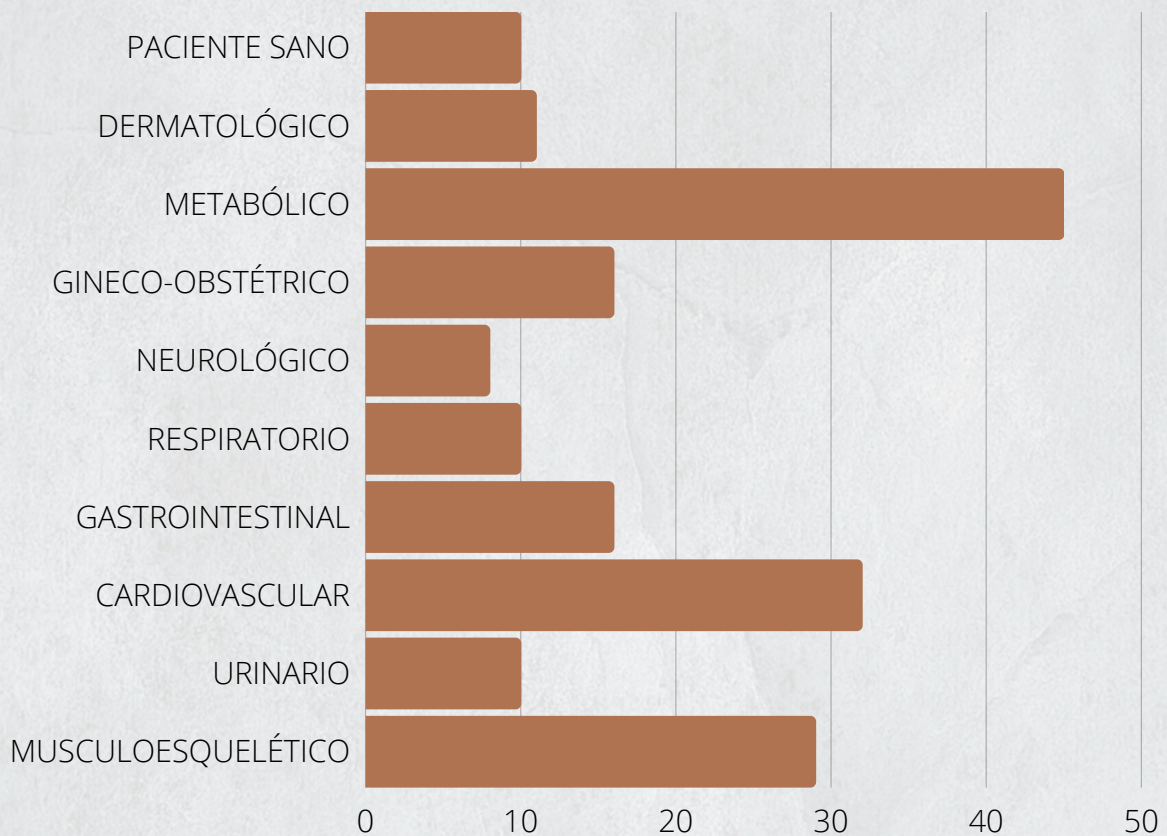

16 Estudios de Ultrasonido



15 Estudios de Electrocardiograma

SUCILÁ

En la atención multidisciplinaria que se brindó a las personas, se incluyó en las intervenciones con la comunidad un módulo de Nutrición donde se atendieron a 21 pacientes de diversas edades; acudieron principalmente las madres de familia para orientación de mejorar la alimentación para sus familias, control de niño sano y revisión en general, ya que presentaban dudas acerca de la toma de vitaminas o algún suplemento alimenticio.

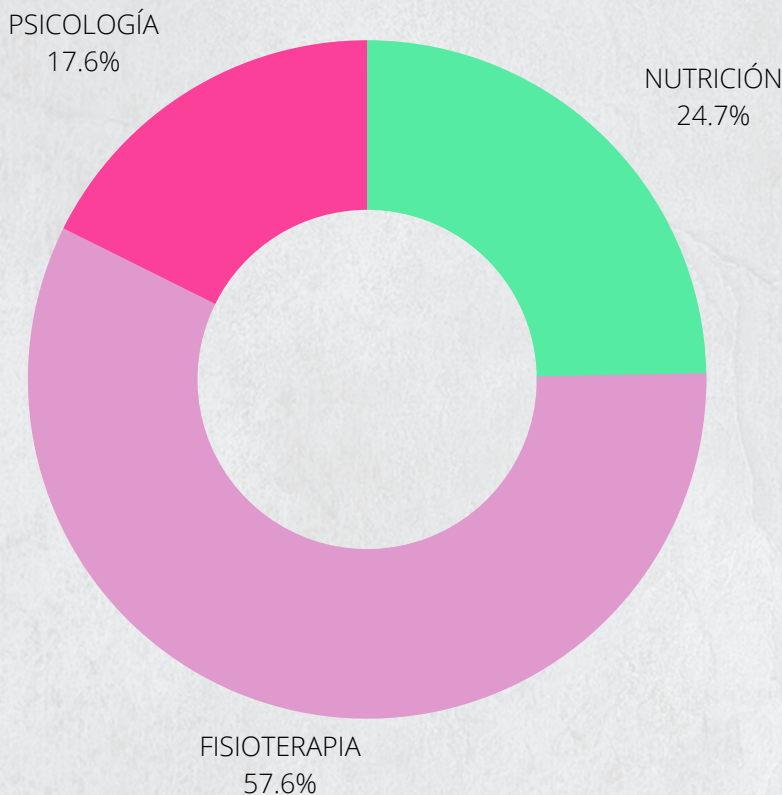

Durante las 49 intervenciones de Rehabilitación Física se detectaron mayor incidencia de pacientes que mantenían dolores musculares por actividades relacionadas con el campo, el uso de herramientas a través de movimientos mecánicos repetitivos, afecciones en rodillas y la cadera. Se brindaron terapias multimodales a los pacientes y educación para la salud postural y ergonomía en su domicilio para que ellos puedan realizarlo cuando les sea posible.

Continuando con esta atención multidisciplinaria se implementó dentro del circuito el consultorio de psicología donde se le brindó atención a 15 pacientes de las cuales su motivo de consulta era por temas relacionados con manejos de sus emociones (estrés, control de la ira, depresión). Se trabajó con niñas y niños en quienes se identificaron hallazgos de violencia familiar y abandono.

SUCILÁ

En lo que respecta al módulo de Farmacia se entregaron 133 medicamentos de manera gratuita cuyo propósito es de aliviar, prevenir o detener el proceso de salud enfermedad en los pacientes y reforzar la dosis prescrita por el médico.

Además de en el área de Educación y Arte, donde se reforzaron los temas de educación para la salud (Desparasitación, higiene personal y lavado de manos) en relación a la edad de los infantes y adolescentes, así como retroalimentar y mejorar habilidades lógico-matemáticas, cálculo mental, destrezas de lecto-escritura, dibujo, artes plásticas y juegos.

Se les brindó atención a 36 menores.



BUCTZOTZ

Buctzotz (del idioma maya: Buc tzootz 'vestido de pieles') es una localidad ubicada en el municipio de Buctzotz del estado mexicano de Yucatán, su altitud promedio es de 7 m s. n. m. y se encuentra a 89 km de la ciudad de Mérida. La zona circundante a la localidad es considerada como una región clave en el sector primario yucateco, pues en ella se encuentra cerca de las dos terceras partes de la producción ganadera de la entidad.

Durante nuestra intervención en la comunidad se obtuvieron los siguientes resultados:

185

**PERSONAS
ATENDIDAS**

228

**MEDICAMENTOS
ENTREGADOS**

162

**PERSONAS
DESPARASITADAS**

78

**MENORES
ATENDIDOS**



BUCTZOTZ

ANÁLISIS DE POBLACIÓN

La población total atendida en Buctzotz fueron 185 personas en registro de triage, lo cual nos arroja los siguientes datos:

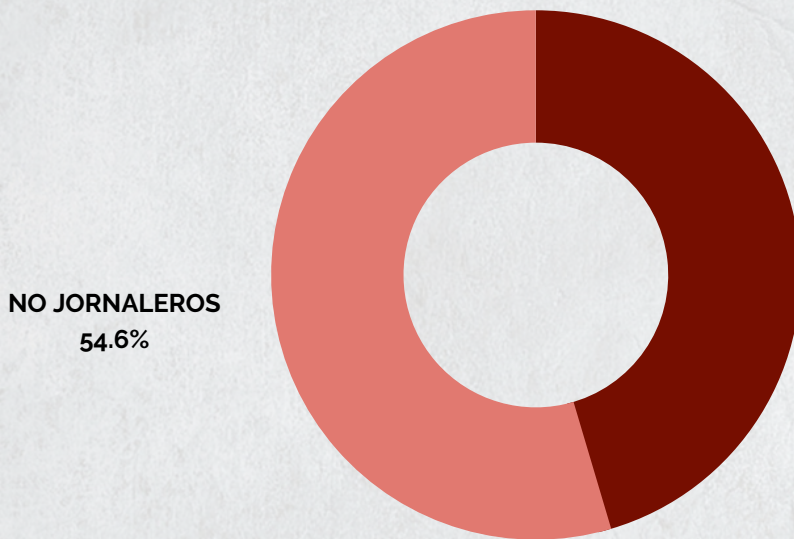

JORNALEROS
45.4%

MIGRANTES
5.9%

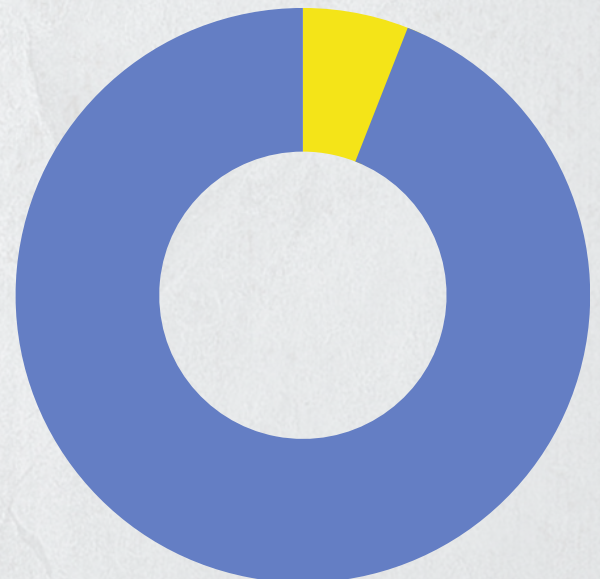

NATIVOS
94.1%

BUCTZOTZ

En cuanto a las consultas multidisciplinarias, se atendieron a 238 personas de las cuales 31.51% fueron hombres y 68.48% mujeres. Se muestra la gráfica con el índice por edad de pacientes que acudieron a las consultas.

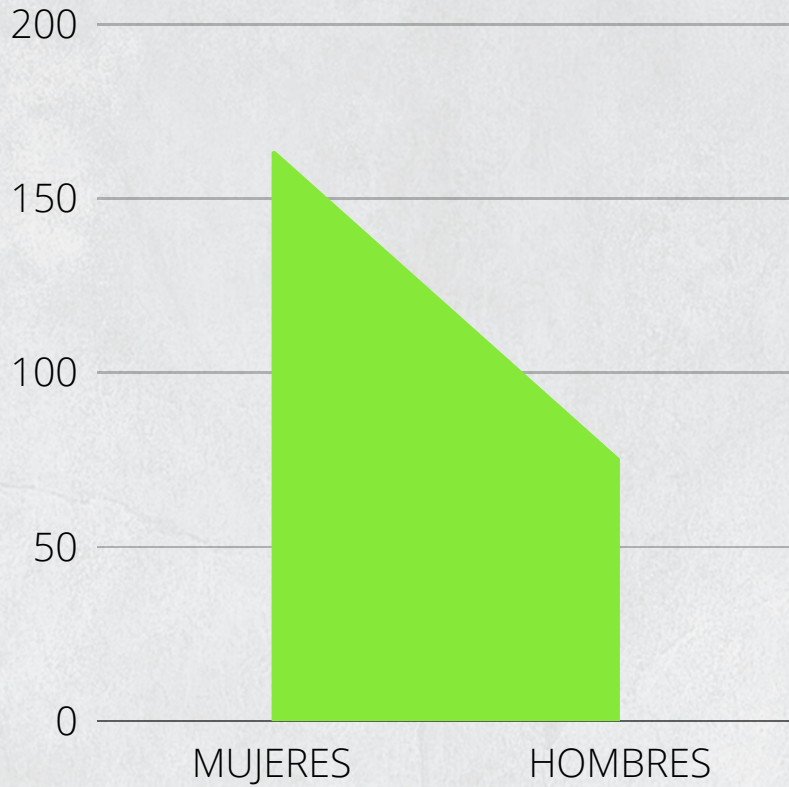

EDADES

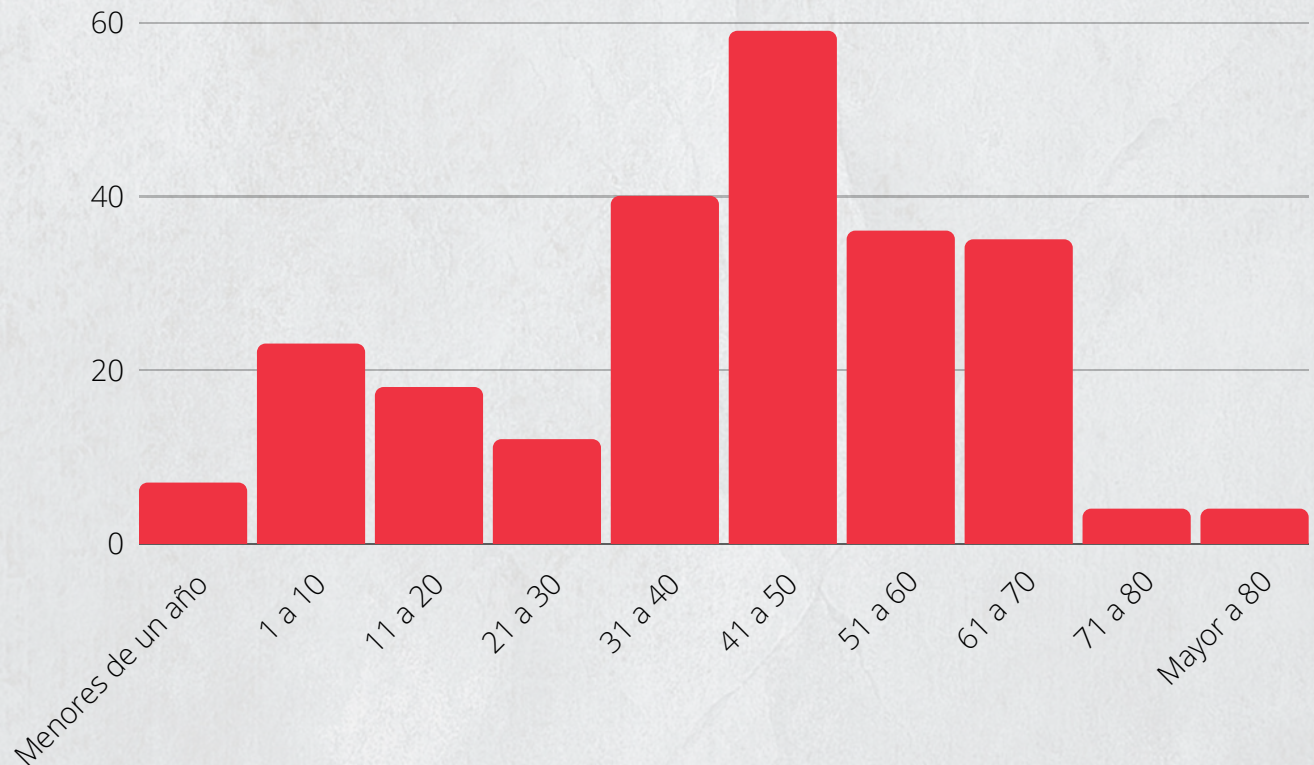

BUCTZOTZ

Por el tipo de población que consultó el servicio las ocupaciones mayormente identificadas fueron mujeres dedicadas al trabajo doméstico y venta de alimentos, mientras que la población masculina se dedica a trabajos del campo, ganadería y comercio.

OCUPACIÓN

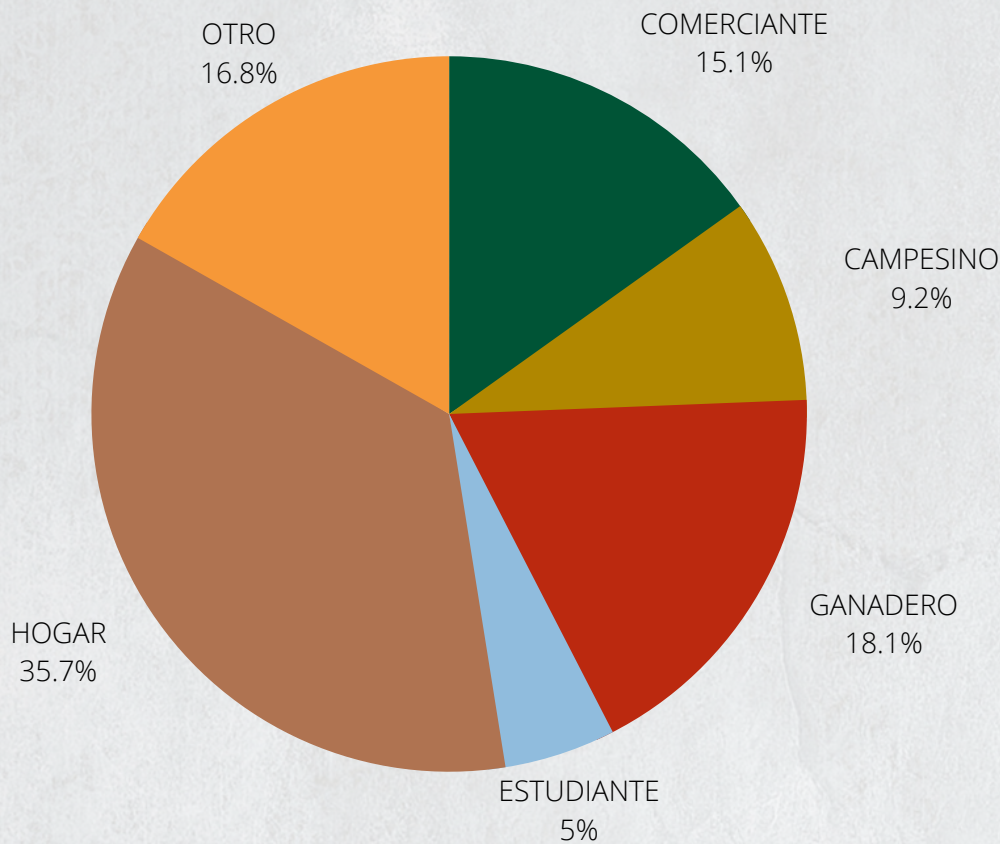

BUCTZOTZ

Los motivos más frecuente de consulta estuvieron relacionados con afectaciones gastrointestinales (colitis nerviosa, síndrome de intestino irritable) gastritis derivada de alimentos muy picantes, condimentados y con altos niveles de grasa. Por otra parte, también detectamos afecciones de carácter respiratorio (alergia estacional, rinitis) y enfermedades de la piel.

AFECCIONES IDENTIFICADAS POR APARATOS Y SISTEMAS

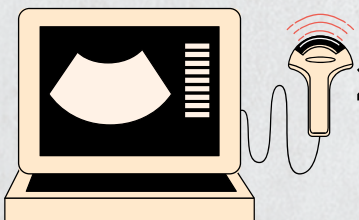
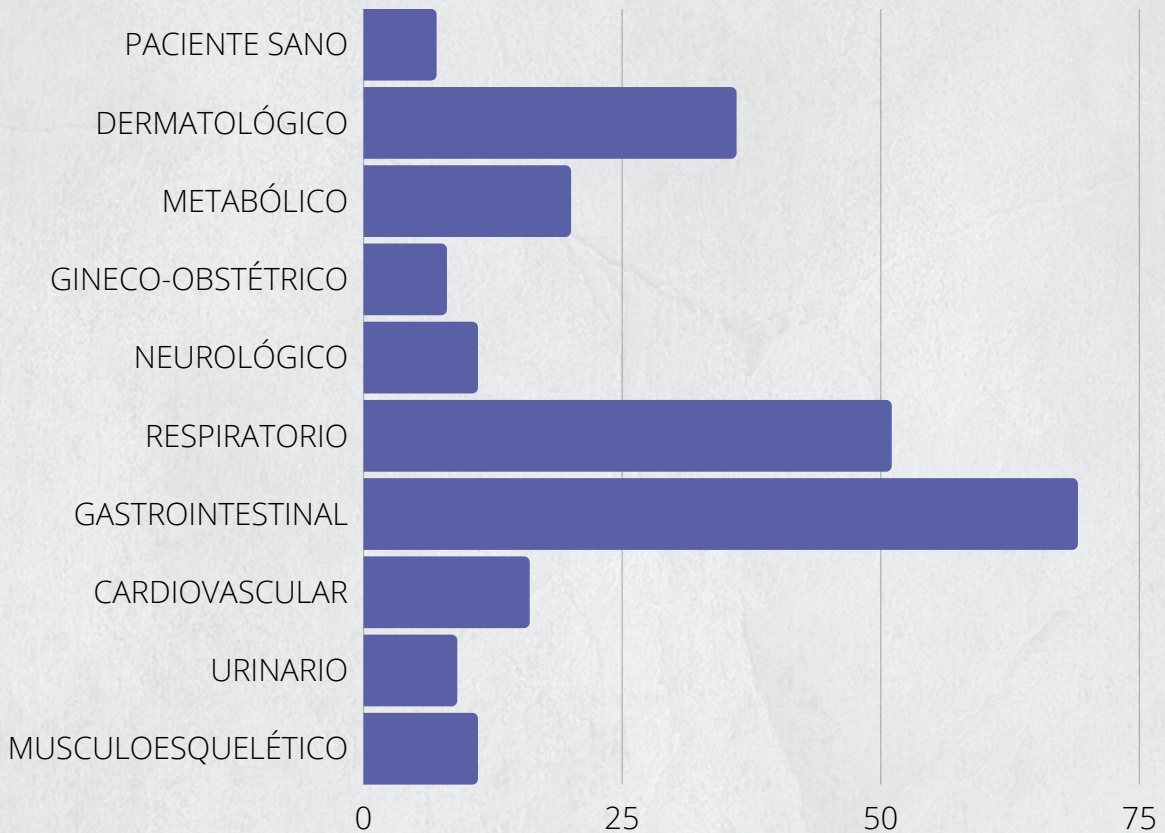

24 Estudios de Ultrasonido



5 Estudios de Electrocardiograma



BUCTZOTZ

En la atención multidisciplinaria que se brindó a las personas, se incluyó en las intervenciones con la comunidad un módulo de Nutrición donde se atendieron a 10 pacientes de diversas edades; acudieron principalmente por parasitosis, los niños en su mayoría de edad escolar presentan síntomas de esta enfermedad relacionado a la falta de higiene, consumo de agua no filtrada, hacinamiento y convivencia con animales no desparasitados, etc. Las madres de familia también mostraron su preocupación por mejorar su alimentación con productos que se encuentren a su alcance (pescado, verduras, semillas y de vez en cuando pollo).

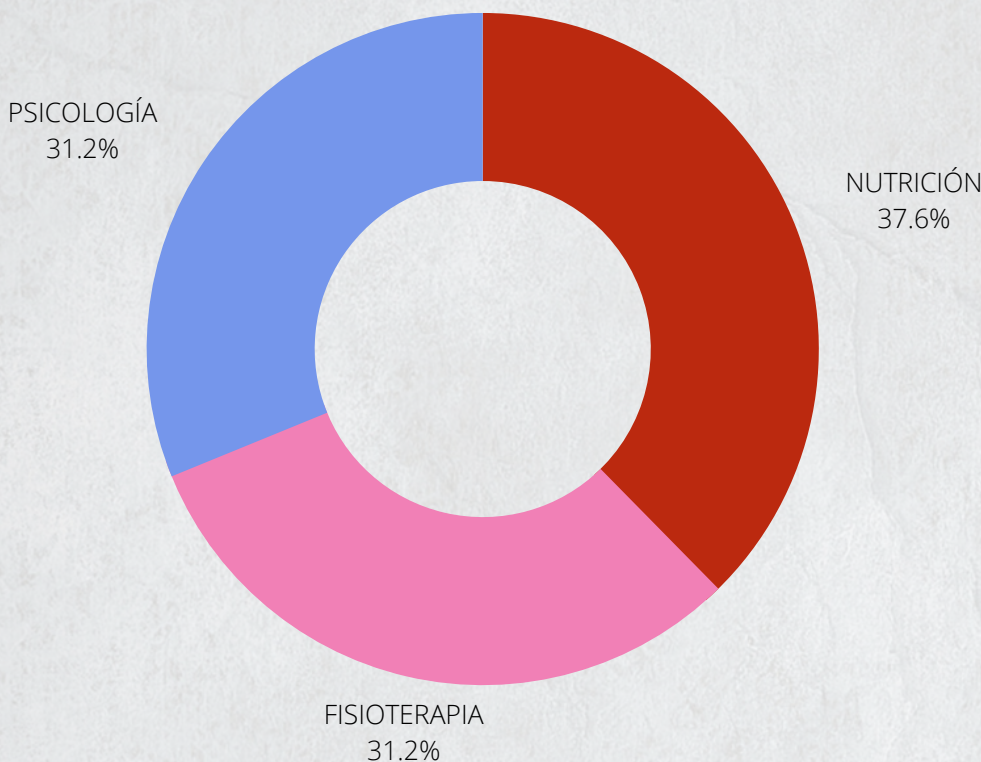

Durante las 17 intervenciones de Rehabilitación Física se tuvieron motivos de consulta diversos entre los cuales están gonartrosis, descalcificación en las mujeres adultas, artritis en adultos mayores de 65 años, desgaste articular en rodillas y codos. Se observa que los adultos consultantes mantienen desgaste articular debido a las actividades de repetición mecánica (lanzar redes de pesca) en mayor incidencia.

Continuando con esta atención multidisciplinaria se implementó dentro del circuito el consultorio de psicología donde se le brindó atención a 6 pacientes, entre los cuales se observa la problemática de inicio de consumo de drogas en la adolescencia lo cual trae consecuencias entre los jóvenes como abandono escolar, depresión, ansiedad y conductas de robo o autolesiones. Asimismo, la familia se ve involucrada por el comportamiento de los jóvenes.

BUCTZOTZ

En lo que respecta al módulo de Farmacia se entregaron 228 medicamentos de manera gratuita cuyo propósito es de aliviar, prevenir o detener el proceso de salud enfermedad en los pacientes y reforzar la dosis prescrita por el médico.

Además de en el área de Educación y Arte, donde se reforzaron los temas de educación para la salud (Desparasitación, higiene personal y lavado de manos) en relación a la edad de los infantes y adolescentes, así como retroalimentar y mejorar habilidades lógico-matemáticas, cálculo mental, destrezas de lecto-escritura, dibujo, artes plásticas y juegos.

Se les brindó atención a 78 menores.



TEMOZÓN

Temozón es una localidad ubicada en el estado mexicano de Yucatán, específicamente en el municipio homónimo que se encuentra en la Zona Oriente o Región II del mismo estado. La palabra Temozón en lengua maya es traducido como lugar del remolino. El nombre proviene de los vocablos te'e, que significa aquí y moson, remolino.

Durante nuestra intervención en la comunidad se obtuvieron los siguientes resultados:

307

**PERSONAS
ATENDIDAS**

361

**PERSONAS
DESPARASITADAS**

367

**MEDICAMENTOS
ENTREGADOS**

96

**MENORES
ATENDIDOS**



TEMOZÓN

ANÁLISIS DE POBLACIÓN

La población total atendida en Temozón fueron 307 personas en registro de triage, lo cual nos arroja los siguientes datos:



MIGRANTES
15.3%

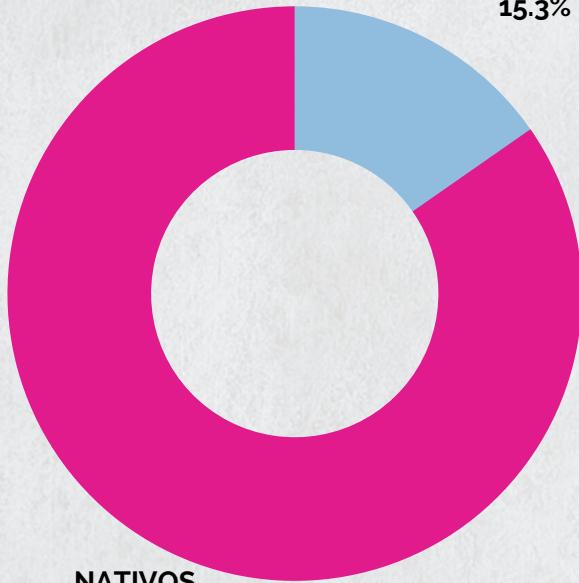

NATIVOS
84.7%

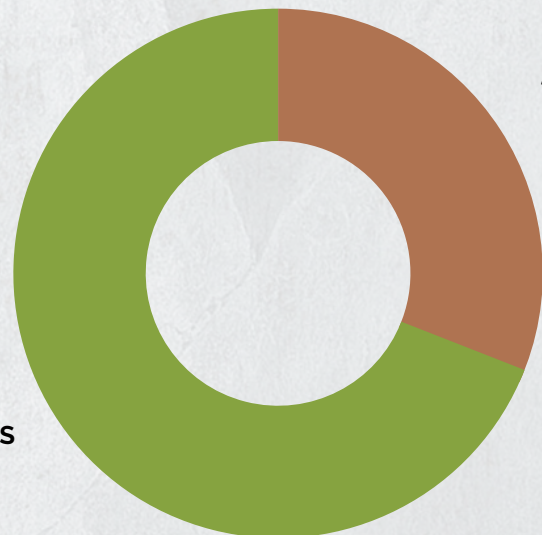

JORNALEROS
30.9%

NO JORNALEROS
69.1%

TEMOZÓN

En cuanto a las consultas multidisciplinares, se atendieron a 368 personas de las cuales 38.31% fueron hombres y 61.68% mujeres. Se muestra la gráfica con el índice por edad de pacientes que acudieron a las consultas.

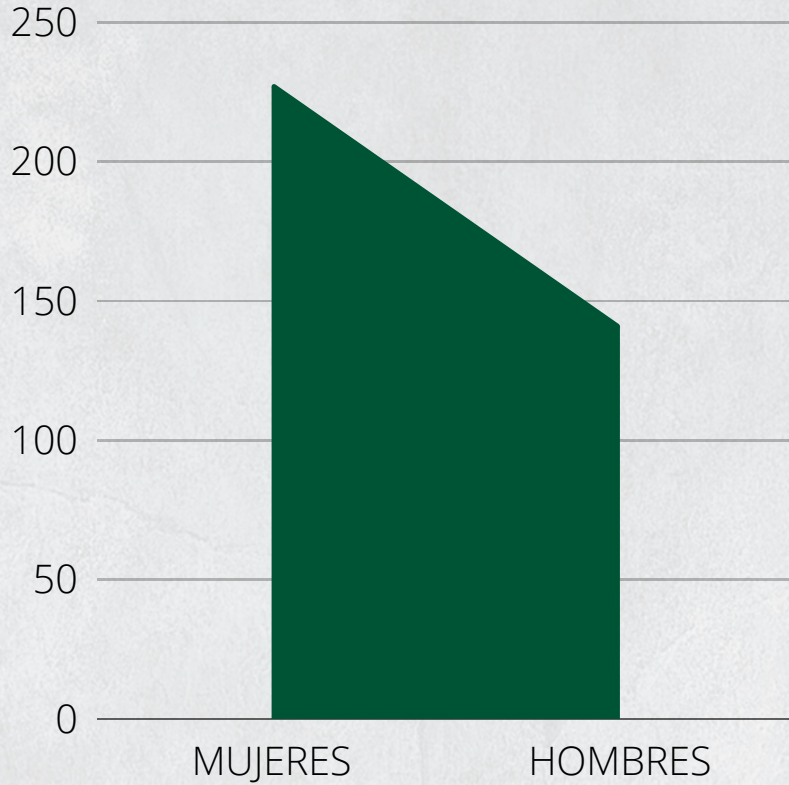

EDADES

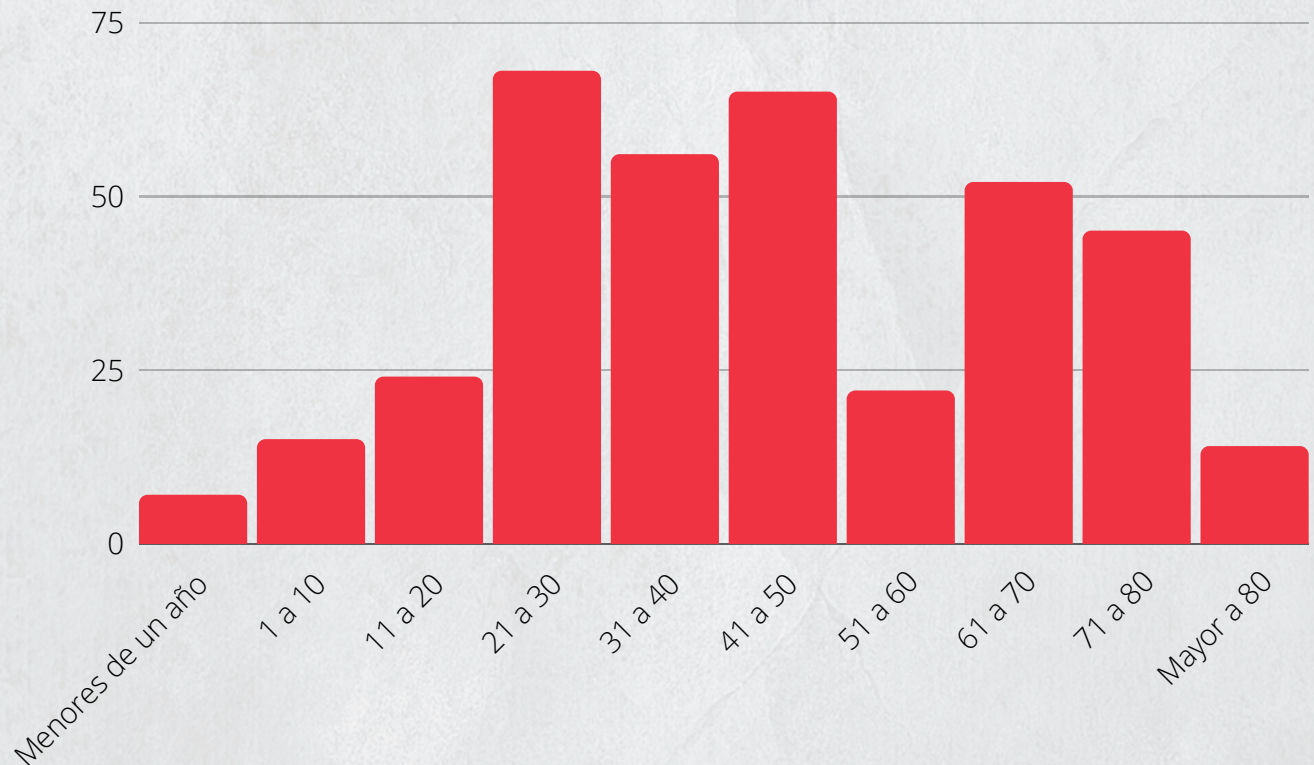

TEMOZÓN

Por el tipo de población que consultó el servicio las ocupaciones mayormente identificadas fueron mujeres dedicadas al trabajo del hogar, venta de alimentos y bebidas, comerciantes y artesanas, Para el caso de los hombres se dedican a labores del campo, servicios de transporte y al comercio.

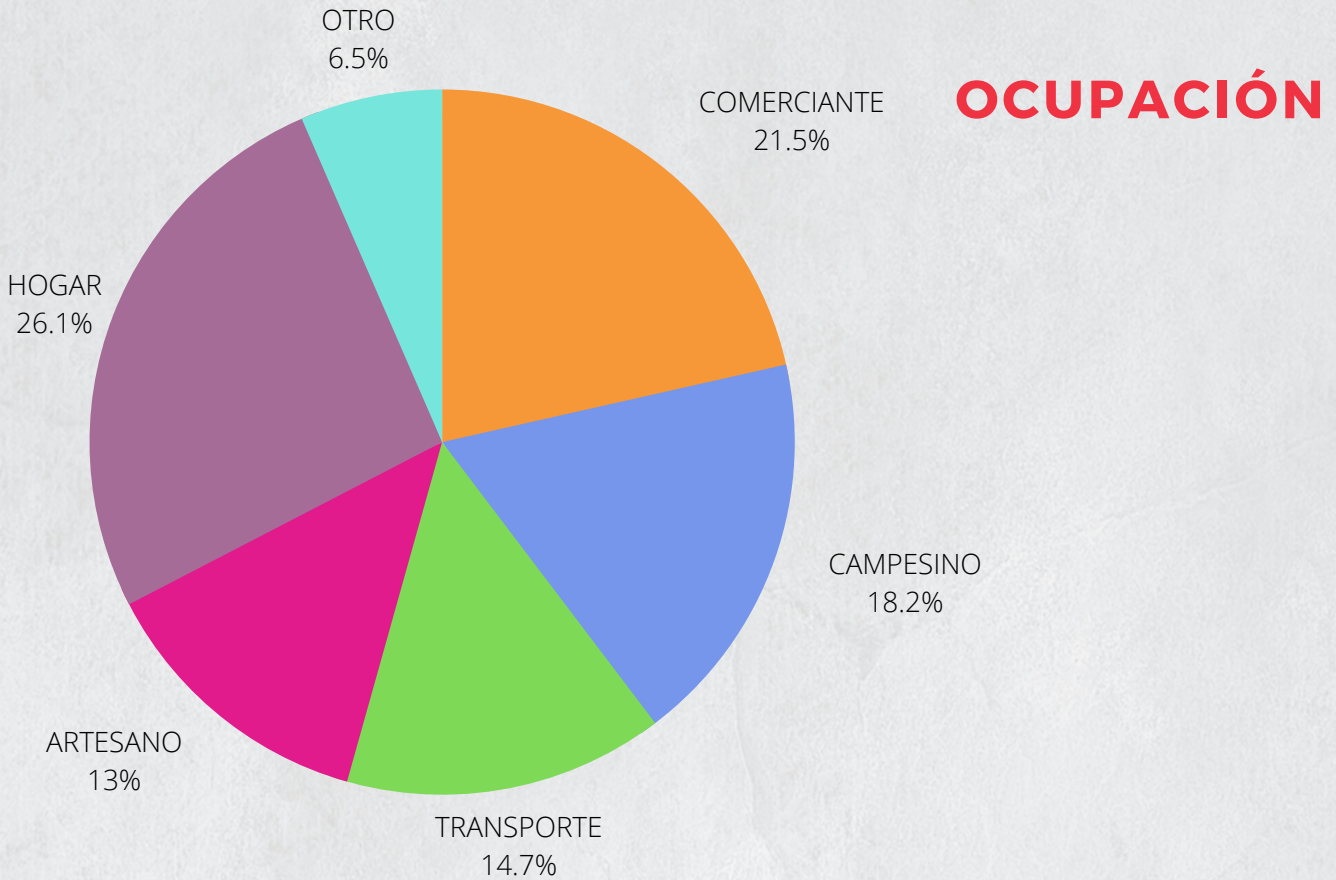

TEMOZÓN

Los motivos más frecuente de consulta estuvieron relacionados con afectaciones crónico degenerativas de tipo metabólico Diabetes Mellitus II y sus padecimientos secundarios: glaucoma, neuropatías, afecciones en la piel. Casos de dengue fueron reportados en esta comunidad, ya que los pacientes presentaban fiebre, dolores musculares y de articulaciones, malestar general y diversos síntomas propios de este padecimiento.

AFECCIONES IDENTIFICADAS POR APARATOS Y SISTEMAS

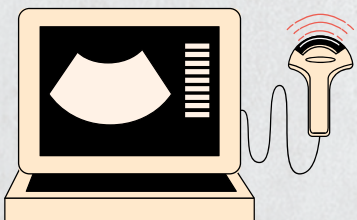
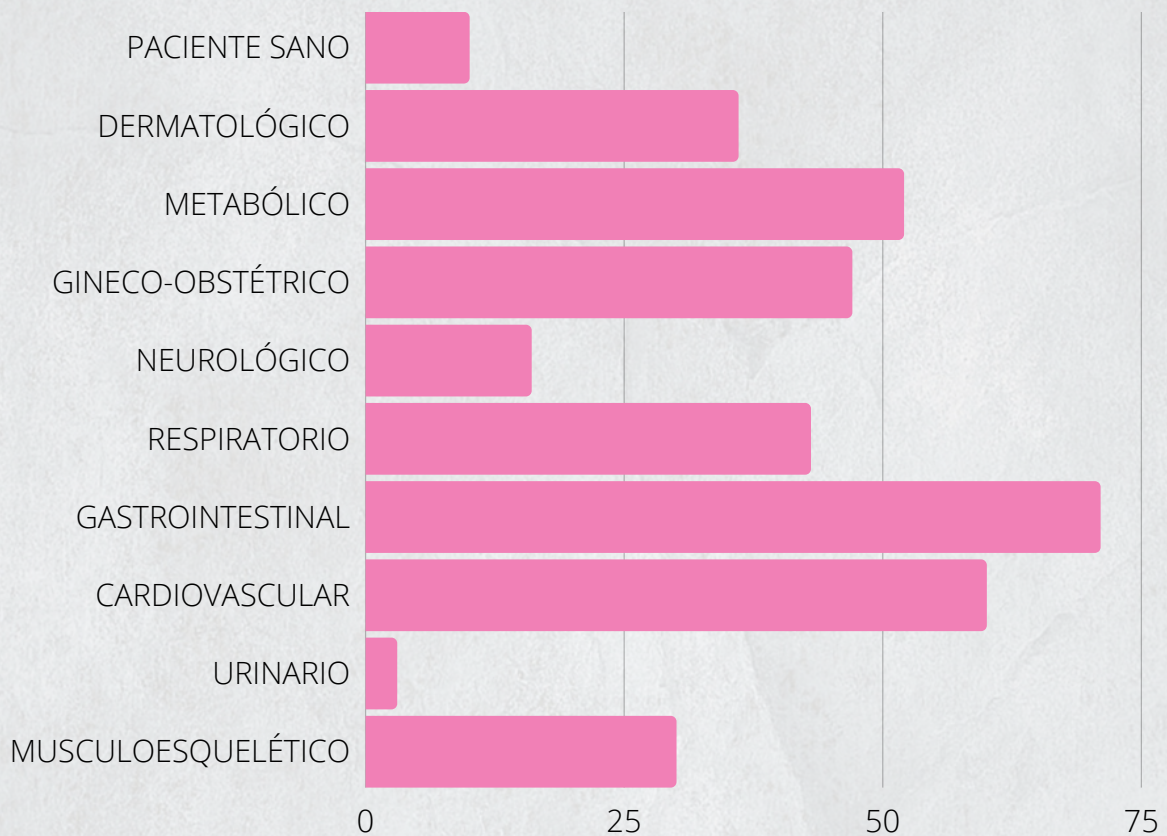

52 Estudios de Ultrasonido



17 Estudios de Electrocardiograma

TEMOZÓN

En la atención multidisciplinaria que se brindó a las personas, se incluyó en las intervenciones con la comunidad un módulo de Nutrición donde se atendieron a 35 pacientes cuyas consultas derivaban por interés en manejar la dieta adecuada para sus familias, orientación nutricional para pacientes que cursan obesidad en su primera infancia, control de niño sano y aportes vitamínicos adecuados para cada etapa de la vida. Brindando herramientas visuales para realizar la consultoría de manera dinámica y comprensible para toda la población.

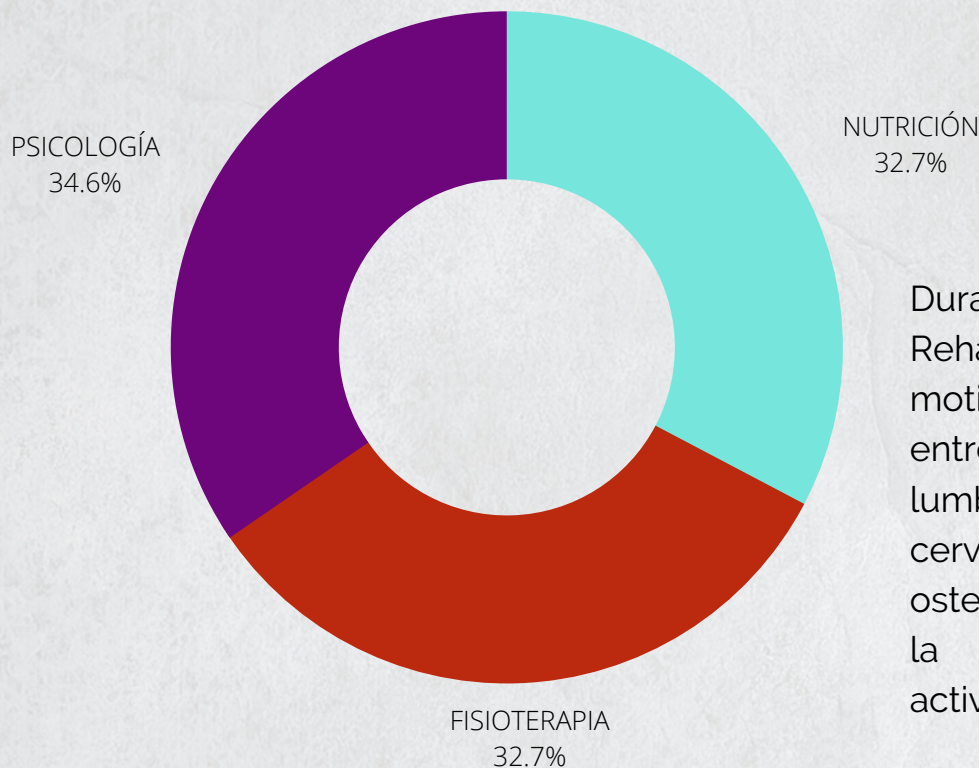

Durante las 35 intervenciones de Rehabilitación Física se tuvieron motivos de consulta diversos entre los cuales se trataron: lumbalgias, dorsalgias, cervicalgias y afecciones osteomusculares derivadas de la labores del campo y actividades domésticas.

Continuando con esta atención multidisciplinaria se implementó dentro del circuito el consultorio de psicología donde se le brindó atención a 37 pacientes quienes presentaban signos de depresión mayor, manejo de emociones relacionado con la pandemia, pérdidas familiares, enfermedades y problemas económicos.



TEMOZÓN

En lo que respecta al módulo de Farmacia se entregaron 367 medicamentos de manera gratuita cuyo propósito es de aliviar, prevenir o detener el proceso de salud enfermedad en los pacientes y reforzar la dosis prescrita por el médico.

Además de en el área de Educación y Arte, donde se reforzaron los temas de educación para la salud (Desparasitación, higiene personal y lavado de manos) en relación a la edad de los infantes y adolescentes, así como retroalimentar y mejorar habilidades lógico-matemáticas, cálculo mental, destrezas de lecto-escritura, dibujo, artes plásticas y juegos. Se atendieron a 96 menores.



CONCLUSIONES

En México aproximadamente cinco millones de personas presentan un nivel muy bajo o nulo de acceso a instituciones de salud pública debido a que viven en comunidades aisladas, vulnerables o de difícil acceso a los servicios y vialidades.

El acceso oportuno a la atención médica representa otra problemática, 2 de cada 100 mexicanos tardarían más de dos horas en llegar al hospital más cercano en caso de una emergencia.

En las últimas décadas han ido tomando cada vez más importancia, de un modo explícito, los aspectos que hacen referencia a la calidad de vida del paciente en las decisiones de tratamiento de los equipos de salud. Si bien la actividad sanitaria siempre ha procurado, al atender a un paciente, reintegrarle la calidad de vida perdida por la enfermedad, esta era considerada un atributo más de la salud. Dicho de otra manera, era un dato más, dentro del gran objetivo de curar, algo que se daba por supuesto.

El impacto de las campañas educativas de prevención para la salud muestra también debilidades; específicamente en las que tienen como propósito incentivar una alimentación adecuada y una rutina de activación física. El sobrepeso y la obesidad son factores de riesgo para desarrollar diabetes, cuya prevalencia ha incrementado de manera importante en los últimos años. En México 368 de cada 100,000 habitantes presentan esta enfermedad y se ha convertido en la segunda enfermedad que más muertes causa a escala nacional.

Los avances que ha hecho la medicina a partir de siglo pasado han puesto en evidencia que volver a estar sano no siempre significa recuperar una buena calidad de vida. En esto influye también el cambio de mentalidad que se ha obrado en la sociedad: las personas no solo desean vivir, sino vivir bien.

En Yucatán la principal causa de muerte son los infartos agudos al miocardio, que están estrechamente relacionados con la diabetes mellitus, que es la segunda causa de defunción y que se da principalmente por problemas renales. Cada año se diagnostican en promedio cinco mil casos nuevos de diabetes en el Estado.

Como tercer causa de muerte entre la población yucateca se encuentran los tumores malignos, siendo los principales los de hígado, estómago y próstata, en hombres; de mama y cervicouterino, en mujeres.

El cuarto sitio corresponde a las enfermedades de hígado. Entre los yucatecos la que más prevalece es la enfermedad alcohólica del hígado (cirrosis hepática) por los altos índices de alcoholismo que registra la entidad.

Medical IMPACT® es una marca registrada, 2023. Revise los Términos y Condiciones en nuestro sitio oficial:

[Medical-Impact.com](https://www.Medical-Impact.com)

Ignacio Zaragoza #20, San Lucas Tepetlaco, Tlalnepantla De Baz, Estado de México
C.P. 54055

Contacto

Contact@medical-impact.com